工商晚報
THE KUNG SHEUNG EVENING NEWS
督印及承印：工商日報有限公司
香港灣仔分域街十八號
各部電話：編輯部：採訪部：營業部 廣告部 社長室 總編輯室 經理室 秘書室 中區辦事處
七三〇七〇六 七二〇六二七 七二三四九二 七二九三〇七 七二〇七〇八 七二七二八二 七二四八五四 七二七二式二 七二七二六一 七二七二叁二 二式五四九五 二式一式三八
電報掛號二〇七五 郵箱六二號
新聞紙第九三二九號
出紙兩大張售價壹毫

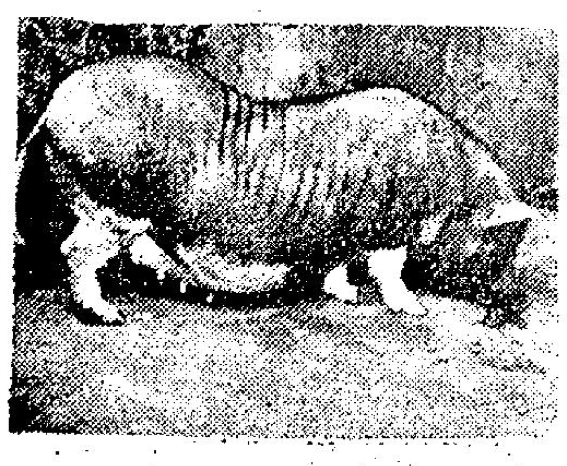

猪心瓣換裝人心

換裝猪心之前 皮膚呈藍灰色

【英國里茲市六日路透社電】若干醫生今日透露：此間的外科醫生，曾經把猪的心瓣植入一名身患罕見心疾的男子。

這名男子名叫賀特，四十三歲，身患伊普斯泰氏心臟病，以致皮膚呈藍灰色。一般人士相信：這是上述病症被施用猪擺心瓣移植手術的第一宗醫案。

賀特希望如今能夠在十年來首次以全部時間致力工作。他說：「我覺得自己年輕了十歲，現在注視自己的皮膚，已經不見那種看了叫人不快的藍色了。」

死人心臟在活人體中跳動
南非換心醫生有滿意進展

【開普頓六日法新社電】有數千人今天在開普的一間教堂外面衆集，參加何普特的葬禮。按何普特的心臟現正在布來堡的身體中跳動。由於人數衆多，該區交通爲之癱塞，有兩人被擠傷，須送往醫院醫治。

在開普頓舒爾醫院進行心臟的巴拿醫生與幾移植手術位其他的工作人員，曾在教堂中參加非禮儀式。

布萊堡太太和何普特太太，都曾在教堂中參加該項儀式。

【開普敦六日法新社電】據格魯特舒爾醫院今天所發表的醫事公報說：換心病人布拉堡牙科醫生的狀況，在他進入危險的排斥階段當中，現繼續獲得令人滿意的進展。

那個牙科醫生，在四天前接受世界第三次心臟移植外科手術。那個危險的排斥階段，在外科手術之後七十二小時來臨，並持續約三個星期之久。

如此可人是誰——
她，是本港唯一的華籍肚皮舞女星孟莉。你想知道她更多的話，請閱本報第四頁的特寫報導。

長沙灣道大火

【本報訊】九龍長沙灣道尾永康街一間漆廠，今日近午時發生大火。損失或傷亡一時尚未獲悉。

起火時間爲十時二十四分左右，火警一發生卽爲三級，十分鐘後迅卽升至四級大火。消防局接報，立卽派出大隊消防員趕到現場撲救，九龍兩部的各區消防車幾乎空群出動，迄本報截稿時止，大火仍在撲救中。

警務處長鄭重表示 港共騷亂暫告平息

【本報訊】警務處處長伊達善表示，警方成功平息之港共騷亂，業已告一段落。渠謂，從警察觀點而論，騷亂爲戰鬥行動，故彼必須與「之作戰。渠謂，在多事期內，渠本人並不思考或憂慮內心緊張或失眠。事實上，「余晚晚均能安睡」。

伊達善處長謂警察爲香港青年之良好職業。但渠感覺不易選錄適合之人材，因增加者雖具智力與體力，但又非戴眼鏡而不能見。

香港警察實力目下有一萬一千人，渠以爲此數已足應付普通刑事罪，但不足以應付無數社會犯罪，而公衆與警察之磨擦亦因此而生。由於人口之繼續增加，磨擦將會加劇。因是之故，警察必須進一步改善與公衆之關係，而公衆可以襄助警察而不致害怕警察。互相信賴，有助於此。

伊達善處長不諱言警界中有貪污，並亟欲加以消除。但渠認爲遺憾者許多指責，調查後係屬不實。

伊達善謂，渠因不願坐辦公廳，故戰後參加警察。渠今年四月八日卽滿五十二歲，一九六三年加入本港警察，初任助理警務處長。渠曾在倫敦大學讀法科，畢業後在地方稅機構工作，戰時參軍，隨裝甲兵團轉戰於非洲及法國。一九四六年退役，參加尼日利亞警界。來港前爲甘比亞警務處長。

「憎人富貴厭人貧」！

小評

「憎人富貴厭人貧」，這是廣東人形容某等「勢利小人」一句十分深刻的成語，但如將這句話移來贈與左報記者們，却更有「阿堵傳神」之妙。

昨天外電報道中共在英國恢復購買黃金，有價值不詳的數百箱由飛機運往中國大陸，一家左報便據此大呼「中國有大把錢買黃金小麥」，那位主筆先生因爲中共買了金，更洋洋得意的說：美國窮，英國更窮，祇有「中國富」。看了他們那種「發錢寒」嘴臉，實在無法不使人作嘔。

「田舍郎多收三斛麥便思納妾」，女人多積蓄了一些錢便想造「買金」，這些都是愚夫愚婦之所爲，雖在古代，亦不免爲有識者所笑。因爲眞正的大富人家，是所謂「狗馬實外廐，美人充下陳」，兒女婚嫁也講「最珠」作「聘禮」，根本是不屑論「麥」談「金」的。祇有一些中下人家，才會以「穿金戴銀」爲榮耀，古代重「珍珠」，現代重「鑽石」，金是不算甚麼的。

美國是個「黃金國」，在中共沒有買金前，他們詛咒人家爲「資本主義」，現在買了一些金，就誇稱自己「富」，別人「窮」，原來他們的腦子，始終裝着的是「黃金麥」，而非「毛澤東思想」，嗚呼哀哉，此眞「勢利小人」之七步！

被刧去男女手錶十七個
葵涌發生刧案 匪徒持槍刧掠

【本報訊】新界葵涌新區，昨夜發生一宗强徒持槍刧掠案，該區第六座九號地下之時興鐘錶店，被刧去男女手錶十七隻，現欵二十元。

該鐘錶店老闆名曾毅生，昨夜，曾氏夫婦前往基督教堂，只留下十七歲的兒子曾輝君照料店務，九時許的時候，突然有三名年約廿歲的匪徒闖入店內，手持類似手槍的東西，將曾輝君趕入後座，用繩將他雙手反縛，在店內大肆洗掠，刧去男女庄手錶十七隻與及現欵二十元。

事後，警方到場展開詳細調查，並錄取指紋存案。

【本報訊】警方探隊昨日分頭在港九各地拘捕了十名男女，被捕者疑是近日多宗刧案的主犯。

第一批被捕之疑匪四人，係由港島銅鑼灣警署探隊負責，在深水埗南昌街搜查一間公寓時，將四名尚在元龍高臥之男子拘捕的。該四名涉嫌者爲李×，十八歲。梅×，十八歲。吳×榮、廿五歲。劉×威、卅二歲。均疑與去年十二月廿六日在北角琴行行刧一陝打醫生及多宗戳刧案有關。

第二批被捕者，共男女六人，係由旺角探隊負責。根據綫報先往搜查奶路臣街一樓宇拘捕三男子，探隊再根據被捕口供，搜查西洋菜街一公寓，又拘捕兩男一女，並起出一批手表等贓物。

今日天氣

由日本南部一低氣壓起，一股低壓槽向西南伸展至琉球，並由琉球西向至華南。華中及華北之氣壓上升中。

預測吹輕微之無定向風，初時密雲，有薄霧及毛毛雨，午後間中有陽光，午後再轉密雲。氣溫可能升至廿二度。

今早十時天文台紀錄之室外溫度爲攝氏十九度。

急赴台灣手續兩週辦妥！
個人團體旅行觀光考察探親定居渡蜜月
義務指導投資設廠遷廠開店
代辦各國護照及代購各國廉價機票
越南・泰國簽証48小時內辦妥
怡人旅行社：東亞銀行407室 電話：二四八四〇八

駱駝漆油皆精麗
人間處處多采姿

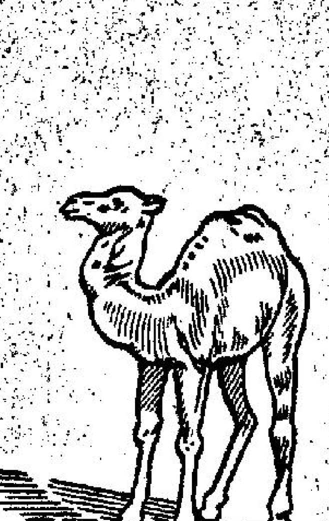

國民製煉漆油有限公司
香港皇后大道中六十號振邦大廈九樓 電話：二三四〇〇三

文明越趨進步，需求優良漆油越殷，駱駝牌漆油，品質精良耐用，色澤光麗華貴，種類繁多，美不勝舉。暢銷東南亞，中東各地及歐、非、美洲，三十六年來，贊譽備至。近又獲英國軍需稽核所化學稽核署長期試驗，公認符合該署最嚴格化驗之規格。署長戴雅文特別提出駱駝牌膠玉磁漆及底漆，駱駝牌防銹漆，駱駝牌艷美新乳膠漆及駱駝牌水泥漆等出品，核准遠東駐軍各項建築工程採用，並函着隨時供應。此又証明駱駝牌漆油品質精良，顏色嬌艷與經久耐用之可靠性能，達於國際之最高標準，爲現代彩色世紀增精工商出品，加强生活安適，繁榮社會所必需之最優良漆油。

飛魚牌船舶漆乃駱駝漆系之另一榮譽出品，其製煉與貨質之標準爲世界第一流，海洋上大輪船，客船，貨船，漁艇所必需之最佳漆油。飛魚牌木船用防蠔漆，駱駝牌船底漆及其他船舶所用漆油將於一月廿九日在香港仔漁業展覧會中陳列展覽，歡迎參觀。

右：來自華盛頓州柏林罕城的莎倫夏維小姐，於本月六日，在好萊塢的池邊拍照。她是競爭「一九六八年好萊塢明日之星」名銜的十個決賽人之一。這次選美會將於本月廿七日在好萊塢舉行。（合衆國際社無綫電傳真）

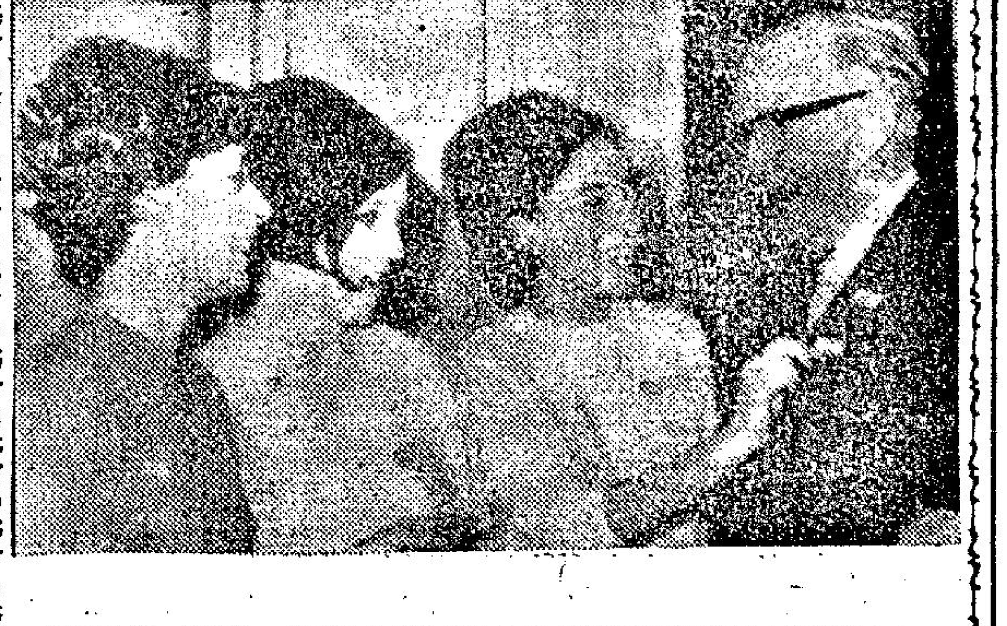

上：發勤我「支持英國」運動五個公職婦女的其中三人，於本月一日在倫敦一間酒店記者招待會期間，以該運動的一枚英國旗徽章，佩在蘭開斯特公爵封邑事務大臣李輝德的衣領上。（合衆國際社無綫電傳真）

滬毛派喉舌形容文革險象似下棋
一子錯滿盤落索
透露黨內對改造問題有嚴重爭吵
北平電台力謂江西奪權獲得成功

【北平六日法新社電】據此間今日報導：共黨的改革與重建是「文化革命」現階段的主要任務。刋於昨日上海「文滙報」的聲明稱：黨主席毛澤東的「最新指示」中，有關黨方的指示須首先執行。

不過，該文作者唐曉卓（譯音）警告稱：有關其他目標的工作，應繼續進行，革命份子，不應採取「以偏（改革與重建）概全」的態度。雖然該文謂形勢大好！但某等隱喻指出：統治集團並未抹煞遭受挫折的可能性。唐曉卓稱：「如果我們不深明文化革命現階段的主要任務，是黨的改革與改造，則文化革命運動，將毫無進展。而一九六七年所獲得的決定性勝利，亦將不會變成一九六八年的全面勝利。」

該報續稱：「整個事情好比一場棋賽，假如將帥行得好，那就會贏，否則，即使奪取敵方的幾個棋子，也會輸。」該文作者警告：如果不好好的執行「無產階級政黨」的主要任務，則「各單位各部門便好像紙鳶一樣，有時飛向右，有時飛向左。」事實上，該文似乎證明黨內對改造問題，發生嚴重的爭辯。問題是：黨是不能加以譴責的，因為毛澤東是黨的領袖，而且其行動牽涉全國。另一方面，黨是必須加以改革的，因為其兩名主要領袖（副主席「政府主席」劉少奇及總書記鄧小平）據說有資本主義復辟的意圖。

【巴黎七日法新社電】北平今日讚揚江西革命委員會於昨日成立，乃「毛澤東革命路線的一項偉大勝利」。北平電台今晚曾以其整個午夜新聞廣播節目，歡呼擁毛派此項「在該華東省份的勝利」。該台稱其為「無產階級文化革命」的一個「重要里程碑」。

北平電台稱：江西省最高臨時權力機構的成立，象徵着「以方志純（巴被整肅的「省長」）為首的省內中國赫魯雪夫代理人的全面崩潰。」該台又謂：他們的資本主義復辟，企圖已被「徹底粉碎」。

南非又完成手術 將連體女嬰分開

【約翰尼斯堡六日路透社電】今天在此間五小時外科手術中被分開的三個月大連體雙生女嬰，今天晚上獲得安睡。特藍斯瓦紀念醫院的廿七個外科醫生，曾把在頭部相連的雙生女嬰嘉芙蓮和與哈爾分開。那間醫院所發表的一項公報說：現已可以把那兩個女嬰從她們的保育器移去。她們在那次手術後，經已復甦，這次手術，在上午六時（格林威治時間）開始，並在十一時四十五分完成。

義大利屠夫獲選 大鼻王

【義大利蘇拉諾六日路透社電】一名八十歲的已退休的屠夫，今天擊敗五十幾名競選者，成為蘇拉諾「一九六八年的大鼻王」。

登未蓄的鼻子為七點二公分長，五公分闊，他已被選為大鼻王。

該項於去年開始的每年一度的競選，是由該城的「鼻子俱樂部」會員組織的。該俱樂部於兩年前成立。

雌雄大盜製片人被控訴 污辱德州騎兵性格形象

【休斯頓七日合衆國際社電】一項一百七十五萬美元的賠償損失的起訴，已於星期五在第十二地方法院中提出，指摘「雌雄大盜」影片製片人，污辱一名德州遊騎兵的性格與形象。

該控訴是由已故的遊騎兵哈馬的遺孀與兒子提出，被告人是華納兄弟影片公司。該控訴說：哈馬曾在執行職務中擊斃一百餘名匪徒，自己曾受傷二十餘次。哈馬曾親自追蹤劫盜克萊德與邦妮。控訴說：華納兄弟公司將哈馬描繪成「一個愚笨的匪徒追擊者」。

以總理旅邸樓下 匪徒與保鑣槍戰 據謂此事與以挨無關

【紐約七日合衆國際社電】一名保鑣於星期六下午在發生於「巴拉沙酒店」十三樓的一場戰鬥中被刺傷，一名潛入其內的盜賊亦被槍傷。此事之發生地點，僅在以色列總理艾希科居住之房間的樓下。傷者均被送往羅斯福醫院。該保鑣心臟下方被刺傷，據說情況嚴重。艾希科於事發時在十四樓，但不知樓下所發生之戰鬥。雖然沒有跡象顯示此事與艾希科在該酒店居住有關，但其衛隊亦曾立即將通往艾希科之地區封閉。

美向蘇保証 避免炸俄輪

【華盛頓六日法新社電】美國今天向蘇聯提出保証，証明他們將增加努力，俾避免在轟炸北越期間毀壞蘇聯船隻。

那保項証，包含在致送與此間蘇聯大使的一項照會裡面。蘇聯昨天指摘美國飛機，於星期五在轟炸海防港口設備時，曾使到一艘蘇聯商船，受到「嚴重的損壞」。

嚴挨泰挨會談 兩國經濟農業合作

【本報訊】曼谷消息：嚴副總統今天証實：他曾與泰國國務院長乃他隆討論中泰兩國農業合作問題。嚴副總統于其與隨同前來泰國採訪此項訪問之行的台北記者的早餐中說：他與他隆將繼續商討此一問題，但細節將待後決定。他說：乃他隆于去年三月訪問台灣時，對于台灣的農業，特別是土地整理與社會發展計劃，印象非常深刻。他接着說：因此此次他請李國鼎部長隨同前來。早餐中充滿一片和悅氣氛，嚴副總統與記者們隨意交談。

印巴互逐對方外交官員
指犯間諜顛覆罪名
巴基斯坦幷宣佈已逮捕廿八人

【新德里六日路透社電】印度指摘巴基斯坦駐新德里高級專員公署的參事，犯有充當間諜的罪名，經於星期六着令他在廿四小時之內離開印度。遞交與巴基斯坦高級專員勞夫平的一項照會說：那個參事胆馬德從事間諜和顛覆活動。

【巴基斯坦伊斯蘭巴德六日電】巴基斯坦今晚要求駐達卡印度專員公署一等秘書奧查哈，立即離境，指摘他參加一項使東巴基斯坦脫離的陰謀。

巴基斯坦政府於較早時宣佈：它已逮捕了廿八人，包括低級軍官，因他們曾進行該項脫離計劃。

新德里一位發言人說：奧查哈是被一項「虛假的指摘」而驅逐，印度已提出抗議。

奧查哈被指摘是與該廿八名被捕者的聯絡人，他們曾參加使東、西巴基斯坦分裂的計劃。

嚴副總統夫婦訪泰

中華民國副總統兼行政院長嚴家淦及其夫人，於本月六日在泰國總理乃他隆夫婦陪同下參觀泰國古都大城的遺跡。（美聯社無線電傳真）

【本報訊】「曼谷郵報」今天報導：中華民國將派遣經濟專家，在農業合作社以及土地開發等方面，協助泰國。這家英文報紙引述泰國國務院副院長乃巴博的談話說：中華民國副總統嚴家淦和泰國國務院長乃他隆，在昨天早上的首次會談中，商討了這項技術援助計劃。巴博將軍說：這兩位亞洲政治家舉行第二次會談時，將繼續討論這個問題。消息靈通人士說：中華民國經濟部長李國鼎和泰國國家發展部部長乃樸，昨晚曾在泰國外交部，私下會談過這椿事情。中泰兩國的經濟關係，一向都很密切，只是迄今還僅經濟合作，大部份僅在政府的鼓勵之下，以私人方式進行。泰國經濟一向欽慕中華民國進步的農業，尤其讚美中華民國進步，因為泰國本身也是一個以農業為主的國家。

蒙古責北平 圖兼併蒙古

【莫斯科六日路透社電】蒙古共黨一名高級人員已對中共領袖發動激烈的抨擊，指摘他們要將蒙古併入中國。蒙古科學院院長舒蘭達在「消息報」上署文，指摘中共向蒙古灌輸「反馬克思主義」的文學，並進行敵意的電台廣播。

美機分別轟炸 接壤中東邊界

【西貢七日美聯社電】美國空軍的戰鬥轟炸機，昨天飛至距中共邊界三十二公里內的地區，轟炸河內東北方的重要鐵路線，而B五二型轟炸機，則飛臨距柬埔寨邊界約三公里處，轟炸北越軍隊的集結。在西貢以北，曾發生激烈的地面戰鬥，共軍有一百〇二人被擊斃，美軍有七人殉職，四十三人受傷。美國F一〇五型「雷神」式機，曾襲擊在河內東北七十里的諒嘉火車庫，炸毀三十個火車卡，該處距中共邊界祇有二十里。飛行員報告曾發生連續性的爆炸，並有橙黃色的火球。

布朗羅卿將作會談

【倫敦七日合衆國際社電】英國外相布朗計劃於星期四在華盛頓與美國務卿羅斯克商談有關最近的越南和平試探。外交部說：布朗將於從東京返國途中，與羅斯克會晤。

倫敦一教堂足球隊 創出最高紀錄 净負廿四比零

【倫敦七日合衆國際社電】牧師羅特經已決定不再在其教堂的聖壇上宣讀本季足球賽的結果，以免該堂的足球隊「聖約翰東杜維斯」受窘。

在本足球季內，這一隊人未曾勝過一仗。最後，羅特牧師終於碰上了尷尬的事，即他必須在每個星期天向該堂作禮拜的教友，報告本季足球聯賽的結果，告以該堂所組足球隊曾經在某仗中一敗塗地，被人以廿四比零的成績擊敗。

羅特牧師說：「如果每個禮拜都把像這樣子的戰績宣讀出來，該隊的隊員是會無限困窘極端洩氣的。」

另一種戰爭

第四章 我在印度遇刺

……美海軍中將梅樂斯著……

我們美國海軍駐加爾各答的聯絡官，替我找了一位醫生。我對他說明了傷口是在夜總會中打架的結果，所以不希望宣揚出去。那醫生似乎善體人意，後來他從我的傷口中挑出來一片斷在裏面的刀刃，我叫他留給我做紀念品。當天我就把刀片和那半段舌頭，一齊交給了戴將軍駐在加爾各答的代表。這代表的地址是我在重慶時就曉得的。

我這時亟於離開印度。第二天清晨，我竟被送上一架開往重慶的飛機，我身上仍纏着很多繃帶，稍一移動，便感到痛楚，因此心情也不太好。次日侵晨三時三十分，我在丹轄機場去趕一架開往昆明的飛機，英方控制的檢查人員想要沒收我身上所帶的美國鈔票，據說每一塊錢都是政府的公款。雖然印度在戰爭時期電話通訊的情況很糟糕，我還居然能撥通了電話，把我們的總領事從床上喊了起來。使我感到意外的是，這位總領事不但滿心樂意到機場來幫我解決問題，而且來得非常之快。

在昆明換過飛機之後，我於那天黃昏再度到達重慶。比我離開時去「休養元氣」的時候，體重減輕了十五磅。我離開重慶時，腿上也有綳帶，但傷勢顯已大大好轉。此刻我不但仍帶着更多的綳帶，而且一條膀子一條腿都傷得很重。

我起初認為，戴將軍大概對於我在印度的遭遇不會怎麼太關心，想不到他關心得很。而且，他的手臂伸得可真長。雖然我遇上的那個刺客，在留下了一段咬斷的舌頭之後，就乘着茫茫夜色混進有四億人口的印度大衆之中，戴笠仍然嚴令部屬，一定要把那傢伙查出來。而他們也竟然真的查到了。他們所有的線索，不過就是那一段舌頭，一片斷了的刀尖，以及我對這整外事件的說法，他們竟然在短短的兩週之內就查出結果來。那個刺客乃是一個漢奸，有一半韓國血統；他是在山東煙臺附近日本人辦的一所間諜學校裡訓練出來的。戴將軍的工作並未到此止步。他認為既然敵人和漢奸肯花這樣大的工夫來圖謀我，那麼，我今後就應該像他自己一樣採取嚴密的戒備措施。他告訴我說：「如果不帶衛士，你不要到外面去。你的座車要常常更換。如果不是你自己的廚子掌廚，你不要在外邊吃飯。」好吧，我心裡想：我過去所受的訓練，從來不是準備要打這種戰爭的。⑩九未完（轉載台灣新生報）

新澤西州海尼斯港市民欠稅
當局聘空手道教頭 專收爛賬果然奏效

【新澤西州海尼斯港七日合衆國際社電】據昨天報導：本市當局在推動追收過時未繳稅運動聲中聘有一名空手道高手，作為特別收款員，結果收效不小。

這名空手道高手名叫毛利斯杜，他追繳稅收時，幸而無需動用空手道技擊追繳。但是，不久他則可能要動用的。

一名從一九六二年起欠繳七美元的市民說：如果毛利斯杜再來催繳，我一定會賞以一顆圓徑三八公厘的子彈。

本市市長史特利是在欠繳稅捐者的名單繼續有增無已的時候，雇用毛利斯杜的。史氏說：「以後，我們將不擇手段地追收欠稅。我們將會採取行動對付。」

毛利斯杜已經追得欠稅一萬四千美元（其中若干是從一九四六年起欠繳的稅款）。他說：過幾天時，預料會再追得欠稅四千美元。

瑞士重申贊助有利和談活動

【伯爾尼七日合衆國際社電】一個政府發言人星期六在伯爾尼說：瑞士政府現時一如往當那樣，隨時準備贊助可能在瑞士舉行的越南和平會談。

華樂

今天獨家續映

賣座多謝支持 有口皆碑感謝鼓勵

難忘初戀

監製 馬宗鑫 編劇 呂奇 導演 黃堯 策劃 曾大知

領銜主演 呂奇 苗嘉麗 何冲 沈殿霞

阿倫狄龍碎心記

太太不甘寂寞 兩人歧見太多 乾脆一刀兩斷

好萊塢風情畫

正當法國英俊小生阿倫狄龍在爲他的事業，作各種奮鬥與努力的時候，却想不到自己的家庭發生了變故。

阿倫狄龍匆匆地趕回巴黎，要親自處理家裡的事。當他把所有的情況了解清楚之故，便立刻作了一項非常的決定——跟太太分開。

於是阿倫狄龍主動向巴黎法院，訴請與他結褵了三年的太太娜妲妮離婚。

阿倫狄龍沉痛地說：「兩個人歧見太多，與其痛苦地生活在一起，到不如甘脆分開的好，這樣可以各走各的路，免得在精神上相互折磨。」

對於這一對被認爲是甜蜜伴侶的離婚，雙方都不願意更深一層的說明。尤其是阿倫狄龍說什麼也不肯解釋什麼是兩人的「歧見」？什麼是兩人在一起痛苦的原因？

阿倫．是受害者

不過，影壇人士，特別是接近他們夫婦的朋友，却都在爲阿倫狄龍不平，認爲他是這次婚變的受害者。

據他們了解，阿倫狄龍非常愛他的太太，更非常重視他那個家庭——包括他們的兒子安東尼的存在。但是，娜妲妮不願意常守在家裡，安分守己的做一個平凡的家庭主婦。她希望出風頭，她甚至也希望跟丈夫一樣，到影壇上去一爭短長。這些，都是阿倫最痛恨，最受不了的事，因爲他所渴望的是一個普通的家，一種普通家庭寧靜的生活。

據說，阿倫狄龍與羅美雪妮黛之終于分手，也就是因爲這個關係。

渴望．幸福家庭

一般人指出，阿倫這種觀念，與他童年的生活環境大有關係。他出生於一個不太富足而也不幸福的家庭：父親是個小雜貨店的老板，當阿倫剛進學校不久，父母便勞燕分飛了，阿倫一直隨母親及後父生活。因此，他渴望愛的生活，寧靜的生活。

娜妲妮出生時裝模特兒，當她與阿倫熱戀時，曾經承諾洗盡鉛華，做一個普通的家庭主婦。

果然，婚後的娜妲妮，摒棄一切應酬外務，專心守在阿倫身邊，這位小生曾經爲此得意非凡。且在當初不贊成這椿婚事的堂上兩老及朋友，也因爲阿倫能有歡樂而盡釋前嫌。甚至連遭受阿倫遺棄了的羅美雪妮黛，也都爲他的婚姻祝福。

太太．不甘寂寞

可是，好景沒有維持太久，當他們的孩子安東尼出生之後，娜妲妮就逐漸恢復了社會上的活動，除了一般社交應酬之外，她不斷與新聞記者接觸，使她成爲他們筆下的素材。阿倫尤其不願意聽的當然是娜妲妮在外面風風雨雨的是非，不過，他還是忍了又忍。

到阿倫聽說她要活動去當電影明星的時候，這一切才爆發出來，使得一向堅毅果斷的他，決心快刀斬亂麻，努力趕快結束這一段婚姻。

廿六歲的娜妲妮是一位離過婚的少婦，前夫是卡薩布蘭加的保險經紀人。

許多人相信，阿倫狄龍在離開羅美雪妮黛之後，就有些後悔了。這次婚變之後，他將會更思念這位多情的舊情人。當然，這一切都太遲了，即使阿倫狄龍有意重拾舊歡，羅美却已羅敷有夫了。

婚變．是個教訓

阿倫狄龍在法國，算得上是首席正派小生，即使是在歐洲，也被認爲是首屈一指的人物，自從他竄進好萊塢之後，更成了世界影壇知名之士，而且很少會有女影迷——尤其是年輕的女影迷，不喜歡他的，特別是在「洛可兄弟」……

這次婚變的打擊，對阿倫狄龍說，將會很大，但還對他却是一次難得的教訓，他會從這些教訓中，學到許多事情。

燈下談藝

邵氏計劃恢復兩院綫

在未有事實證明之前，筆者不想拐彎報導，但可以肯定的告知讀者，據調查所悉，邵氏本年的拍片計劃，的確是繼續擴大。

正如我昨日所指出，雖然目前邵氏在香港之院綫，由兩條縮成一條，但邵仁枚與邵逸夫兄弟倆，目前正在密切商討大計，極力希望，在可能的範圍下，將院綫又改回兩條，據說，如果一切順利的話，可能兩個月之後，便會實現這個計劃。

而邵氏目前，所知的，所完成之片，雖然不多，僅有「金石情」，林玉、凌波主演。「花月良宵」，李菁、陳厚等主演。「女兒國」方盈、何藩等主演。除外，剛拍好，而又來正式OK的，有王羽、鄭佩佩之「金燕子」，嚴俊的「鐵羅漢」，羅維所導，焦姣主演的「黑蝴蝶」。其他仍在拍攝的，有鄭佩佩、羅烈的「飛刀手」，秦萍、岳華的「追魂鏢」，何莉莉、張冀的「玉面飛狐」，陶秦的「方妮」，羅臻的「慾燄狂流」，秦劍的「三燕迎春」，岳楓的「春暖花開」，吳家驤的「色不迷人人自迷」。程剛的「豪俠傳」等。

是，邵氏便爲影所迫，暫時縮回一條，假如在這短期間，仍然是自己出品之片，難以應付市場，便要將電影藏了一個時期，或最近所代理的台灣獨立製片公司之片，拿出來以應付。

邵氏所代理之片，計有瓊瑤本身自組的「火鳥」公司，所拍的那套創業作「月滿西樓」，該片的香港、星馬版權，都是邵氏所買。（而瓊瑤自拍的第二套，聽說現在還沒有全部完成，一位由台來港的朋友告知，瓊瑤第二套戲，使她對電影興趣大減。）還有的是，黃夢等所組的「海外」所拍那套「春遲」，也是港星版權歸邵氏。（黃夢第二套片，也是難以順利完成。）

除了以上的，使人側重外，便是和潘壘合作之片了，日昨有人傳來消息，潘壘日間會來香港，此外，是與邵氏商談，以後的合作事。

目前，潘壘拍好三套片，是交給邵氏的，其中之一套，便是傳說邵氏有所不滿那套「紫金鏢」，另兩套是「落花時節」、「天下第一劍」等。後者是套武俠片，主要演員，是祝菁、魯平等。前者是套文藝戲，主要演員，是柯俊雄、張美瑤、祝菁等。

假如潘壘真的會短期內來香港，對於和邵氏以後的合作，可能又會有意料不到的轉變了。

江笑楓

影城動態

邵氏旗下群星 九日盛大義演

，而另方面，也不忘敘舊事。決定於本月九日，邵氏旗下的男女影星，晚上八時假大會堂舉行盛大的義演，以響應救童助學金義舉。

對於這宗隆重大事，邵氏明星們，感到十分興奮，早在月前，便每一位忙中仍抽出寶貴時間，細心地進行排演。

除了全體紅星，南國實驗劇團的學員們，也加幹勁沖天，日夜趕排節目。他們這般熱忱，足堪敬佩。

同時，排練節目時，一次又一次，個個認真非常，一絲不苟，彷彿他們是去拍攝一部影片。

說到紅星方面，影后李菁同樣在義演中，貢獻出一份力量。例如去年義演時，她出席主持剪綵，當日她在影城趕拍新片，一直忙到黃昏，飯也未吃。這本來是休息時候，一拍完戲，便馬不停蹄地由清水灣趕到大會堂，到了大會堂，肚子當然餓得很，他在休息完匆匆吃一碗麵，便登台剪綵。

這次李菁之足傷，雖然沒有辦法可以參加這善舉，但她仍然向影星們打氣，當然像李菁還少，他們都不是爲甚麼，既非爲名，也不爲利，祗是希望能夠義演中，獲得美滿成績。

瓊瑤自拍影片 短期在港推出

瓊瑤的小說，改編上銀幕的，仍然不少，而她本人，也自組影片公司，將自己的作品，改編上銀幕，其中最使人重視，便是那套「月滿西樓」。

該片的星馬、香港片權，是歸邵氏代理，因此，不少關心者，月來非常關心地向邵氏有關部門，詢問這套佳作，甚麼時候上映？

現在羅金可以告訴觀衆了，在徇衆要求下，邵氏決定，在短期內，便會在香港上映，對於上映日期，目前正在慎重考慮中，而有關該片的一切，過幾天，羅金再在此，詳細報導。

瓊瑤小說改編之電影，無可否認，在香港上映，頗受一般大衆的歡迎。

．羅．金．

銀幕透視

龍剛赴台執導兩片
武片叫座殺伐聲喧

日前，康濟跟龍剛在漢宮會晤，他曾向我透露，答允了黃卓漢赴台執導國片，詳情業已向讀者報導，他本是四號登程，後以趕不及手續，延宕了一天，幸於五日下午六時一刻乘機飛台。

龍剛曾表示，他今番給予黃卓漢的期，共爲三個月，所以，他早已預料，黃氏或會多予一部新片，由他掌舵，而今，浮一大白，這兩部片，就是「決鬥火焰山」（初名，決鬥太陽谷）和「危險青春」。

龍剛之編導手法，有其可取之處，而且大胆運用新穎方法，所以，他的作品，殊爲一般喜愛新鮮的青年男女擁戴，康濟對他，也曾表示甚爲欣賞，電影是一門跑在時代尖端的藝術，當然越新越有生氣也。

邵氏和國泰，分別以「第一劍」爲戲匭，分頭拍攝這兩齣雙包的武俠片，雖然故事不同，但風格則一，故雙方都在爭先恐後地趕拍，免使觀衆對稍後上映一部，有似曾相識之感，而影響了生意。

據說，先是國泰在港永華廠拍「第一劍」，而邵氏却又在台灣拍攝同名的武俠片，國泰的宣主就曾因此事，遊勸過邵氏的製片主任，而鄒文懷亦曾作口頭上的答允，擬把片名更改，豈料，事隔幾天，言猶在耳之際，鄒氏突忽促飛台，下令潘壘趕拍「天下第一劍」，這麼一來，使國泰的進福民和俞普慶有措手不及之感，爲使這口鳥氣發洩，他們密命居光啓，不惜抽出廠景，務要馬不停蹄，把握，趕着出爐，結果，居光啓幸不辱命，在內定日子之前完成，並且立刻送院推出，由於國泰這一着閃電手法的還擊，邵氏無論如何也趕不上，爲此，邵氏只好吩咐潘壘把「天下第一劍」改片後才放映了。

邵氏公佈過去一年內，以「獨臂刀」收入佔全年國片賣座之首，致令其他製片商，紛紛爭拍武俠片，以謀迎合觀衆，不致血本無歸，據非正式統計，目下港台兩地拍攝中的武俠打鬥片，就有四十三部之多，使整個電影市場，充滿殺氣騰騰的氛圍，而專營古裝武器道具商，也着實從中撈到不少意外的「油水」，這一窩蜂式的搶拍，龍虎武師的供不應求形勢，顯而易見，許多年已老邁的武師，都在大張旗鼓，收納晚年門徒，當然，多是專演武俠片之些新門徒，星也。

過去爲邵氏宣傳大員的何冠昌，今天已調職在製片部，負責調動各片的「卡士」，因爲他曾在報界工作，故新聞圈的朋友爲數不少，今聞何冠昌已發出喜柬，擇定於本月十三日在聖瑪嘉烈堂，與傅瑞娜小姐結婚，晚上假告羅士打擺喜宴，席上新聞界友好當然爲多矣。

．康清．

「鐵幕亡魂」演員
哈地克魯格曾參加大戰
三次被俘虜均能逃脫

在準納，七藝的新片「鐵幕亡魂」，除了蠡人皆知的孟甘穆利奇里夫外，另有四位演員，值得在此向大家介紹：

哈地克魯格，在片中飾演一名東德科學家希斯曼，奉蘇聯政府之命，阻延孟甘穆利奇里夫出境。哈地克魯格十六歲開始從軍，二次大戰時，三次遭遇美軍拘捕，均能先後逃出。一九六二年，以舞台演員身份去美，先後拍了「狩獵奇觀」和「荒漠十壯士」，從此躋身典型性格演員之林。

瑪哈美露，就是片中那位多情的護士小姐，星夜將包華教授運至邊界。瑪哈美露一九四〇年九月三日出生，父母均爲俄國人。一九五七年，最先爲法國新朝派導演的尚盧高達發掘，在「已婚婦人」等片中，以色示相。

羅迪麥杜維，「鐵幕亡魂」片中的美國特務，游說包華前往東德。羅迪麥杜維生於一九二八年九月十七日，一九四七年一部影，憑「翠谷香魂」一片，奠定了他在荷李活的地位。不過，真正使他揚名的，却是「埃及妖后」和「飛女黨」。

大衛奧柏圖素，德國的名演員，過去以飾演莎士比亞的人物，飲譽一時，二次大戰後，在德國影壇上，聲威大震，他的影片，數度在國際性的場合和影展，榮獲大獎。這次拍「鐵幕亡魂」，是應導演李維之邀而拍的。

鐵幕亡魂 連環故事

㈣鮑華獲悉高辛科已死，知事機不妙，遂自返酒店，赫然發現他原來的房間已被遷移，並遭受疲勞訊問，利用女色及燈光等將其洗腦嚴酷偵訊，但仍無法從鮑華身上獲得絲毫線索。

七先生

冬防 龍公作

娛樂圈

英國大肉彈瑪嘉烈李再度爲蘭克演出巨片

蘭克公司的最新彩色恐怖名片「馬戲團三屍案」，顧名思義，是以一隊英國馬戲團的三屍連環謀殺案爲主要內容的。然而，殺案中却是案中有案，它涉及大盜械劫，三角戀愛和越獄行兇，非看到最後，不知兇案之主由。

英國大肉彈瑪嘉烈李和大牌性格巨星基杜化李，這是初度携手合作，一男一女，同爲英國影迷瑰寶，幾乎無人不知。瑪嘉烈李演「馬戲團三屍案」的飛刀美人，最後因三角戀愛而惹出大禍。基杜化李則是越獄的大盜，以臉面奇醜爲藉口，終日戴一塊面罩，不肯以眞相示人。

在這部恐怖奇情片中另有兩位大明星也是旗鼓相當的，演技較之前述二人，不遑多讓：一個是蘇珊簡杜，一個是奧眞。前者有英國「BB」美譽，後者係恐怖片的高手。如今，蘭克公司高價禮聘這四位大牌，在同一部影片中合作，可知其出手之高了。

「馬戲團三屍案」，以緊張恐怖爲基調，懸疑場面，較之希治閣的名作，有過之而無不及。導演，乃是大名鼎鼎的約翰摩斯，去年全英國十大賣座名片的導演之一。本片在英國公映，去年聖誕節，連滿三個星期，打破了近期英國片在本土上映的賣座紀錄。

電視花絮

紐西蘭女鋼琴家史密夫女士表演舒伯特所作名曲

林樂培編導，梅雅麗編排的瑰麗的音樂會，今晚請得紐西蘭女鋼琴家佐治．史密夫女士在螢光幕上，爲大家表演精湛的鋼琴造詣，佐治．史密夫女士是紐西蘭很出色的一位女鋼琴家，曾經多次獲獎，天才和技巧都極爲高超，今晚，他要爲我們演奏的，是史格拉蒂作曲的B調奏鳴曲，舒伯特作曲的D調匯鄉曲，拉威爾作曲的水神，梨本作曲的序曲，這些都是很有名氣的作品，沒有卓異造詣，是不易演奏得生色的，但若出於名家之手，便會使人得有盡善盡美的感受，究竟佐治．史密夫女士的功夫如何，今晚我們在電視幕上，便會得到分曉。

清彈淺唱 丹鳳

怪女製片家

居住在倫敦，丈夫是美國籍人的安藤洋子，是一個怪女人，也是一個怪製片家。

爲什麼說她是怪製片家？大家還記得日本有一個人，曾拍了一部驚動歐美的電影，全片九十分鐘，一映出三百六十五個女人赤裸的屁股。這部影片的製片人，就是安藤洋子了。

安藤洋子是一個女人，爲什麼竟想到拍一部展覽女子臀部的影片呢？原來她在東京是一個攻讀哲學的大學生，後來赴美研究音樂，她在世界許多地方，曾舉行過藝術展覽會和音樂展覽會。從她家裏的佈置，就可以看出這個人的古怪脾氣和過着古怪的生活。她的寓所很大，但全屋僅有三張椅子和兩張床，及一具電灶。其餘的地方呢？就是堆滿所謂抽象藝術品，稱奇古怪，說不出名堂的抽象藝術品。

她突然心血來潮，拍一部擁有三百六十五個女子臀部的電影，自然又不足爲怪了。

以事論事

難找一女星 嘗此廣告論

時到現在，不論任何事，都要加強宣傳了，事實可以看到，當舖、殯儀舖都在戲院大賣廣告。

而不少廣告，近年總是喜歡號召，因此，由化妝品至家庭用品，甚至乎女性專用的衛生巾乜乜等，都希望用明星作宣傳，於是，女明星中，我鍾意的話，無日無之。

日昨，方哥之友拜訪方哥，閒談一番後，說出來意，友曰：「小弟最近出了一新貨品，欲以女明星作宣傳，兄能協助乎？」

「有所謂，」方哥做人，總是樂意爲人謀，何況，這是輕而易舉之事，有錢賺也，於是，繼續問道：「閣下所出之新貨品，是西藥，抑或是女性專用品？」

「是女性專用品，」友人繼續說：「條件很簡單，只要說一句，我經常用佢的便可。」

「易到極，」方哥說：「那是甚麼貨式？酬勞如何？」

「酬勞任佢要，」友人手段甚闊。接着在袋取出一小盒東西，對方哥低聲說道：「是小弟最新出品之避孕藥，女明星一句說話，我經常用呢種避孕藥嘅便可。」

方哥聽了宥後，啞口無言，推翻前話，原因不知那位女星肯做也。因爲友人要求，該女星一定要未結婚者。

．方哥．

奧斯卡金像獎 故事

㈢三人抵紐約，羅露不滿法蘭奇吃軟飯，憤然把法蘭奇逐出門外。法蘭奇在落魄之時，巧遇少女姬（愛姬森瑪飾），姬任職於時裝公司，和影劇界中人有來往。

寒煙翠 連環故事

㈢青年教師余張雨（岳華飾）是一個山地小學美術教員，一次在野外寫生，竟慫恿凌風把草家的小羊烤來吃了，害得看羊的秀荷被一偉打了一頓，詠薇頓感不滿。

難忘初戀 故事

㈩當景輝借着酒意想向施麗佔有肉體時，無意中洩露出他的陰謀，施麗至此恍然大悟，奪門而逃。

紐約．大世界．麗宮．金星 今天重映
12點 三點 兩點半 七點 三點 九點半
任劍輝．白雪仙．梁醒波
第三十次重映
賓座十年不衰 敢誇粵語片王
本港開埠以來，映次數最多，大受歡迎紀錄。
紫釵記
問誰能破此輝煌紀錄？

中央
英國肉彈 安麗小姐
雙料娛樂爆棚
只限四點半 六點正場映
安麗小姐隨片登台 大胆演出
新潮派 艷舞
又凸又玲瓏 又大胆又正靚
同場加映正片
非洲奇觀
實地攝製 有睇正
請即訂座 票價一元 一元七毫半 連稅

香港．中央．北河．英京．英華．油蔴地
今天最後映
全部伊士曼七彩
無敵女殺手
編導：莫康時 製片：鄧仕樑
陳寶珠 呂奇 譚炳文 石堅 金兪 雷明 主演
電視紅星 黎婉玲 客串主演

刊登告白請撥電話七三〇七〇八

港九首輪影院聯合廣告

樂聲．新聲．國華．利舞臺．樂宮．東方．金冠．金門．總統．大華．皇宮

樂聲．新聲 五場 早場 十二點半
賀茲保荷斯．施華歌仙娜
大胆鏡頭銀幕罕見
賭徒艷遇
請行快的．遲來自誤
明早場 樂聲 日月精忠｜新天一美人｜國華 碧血花煙

今天放映 七彩巨片
和路迪士尼又一轟動影壇巨製
神貓奇遇記
蘇珊娜茜．柏德麥高漢
最動人的故事｜最溫馨的氣息｜一致好評｜切勿錯過
利舞臺明天早場 偶人救火

今天獻映．皇牌巨片
二時半．五時三．七時半．九時九
派拉蒙十大明星巨星巨製
奧斯卡金像獎 特藝七彩
史提芬．愛姬森．芝露聖鐘
十大明星陣容鼎盛故事動人
明早東方 北洋冰戰｜金冠 敢死兵團｜金門 神奇旅

第二週獻映
法蘭仙納杜．蘇拉斐．聖芝露安
虎胆龍威
七彩透視體闊銀幕
與國王
尤伯連納．狄波拉嘉 主演
與論好評
明早 總統 地球失火｜大華 瑞家魯濱孫｜皇宮 劍俠唐璜

快樂．麗華．東城．新華．豪華．麗都．東樂．麗聲．皇后．皇都

滿！請早！
孟甘穆利奇里夫 最後遺作
鐵幕亡魂
七彩 艷麗
殺機四伏 疑雲密佈 雙方底逃生 高潮迭起 絕處逢生 冷場絕無
明早 快樂 碧血藍｜麗華 千面勢｜東城 諜網突擊

第二週映：環球巨片
查爾頓希斯頓 大帝國 路易斯
麥美雷 倫兒 傑作
敵後大逃亡 七彩
環球公司一九六八首部巨獻
明早新華 金槍獨闖｜豪華 紅菱艷

滿院笑聲 禮拜請早
荒警鬧紐約 唐伯
芬尼．路易迪
喜劇泰斗 精心傑作
明早 麗都 12點半 東樂 神槍｜縱橫七洋｜東樂 快槍點…

特別時間 2.30 5.20 7.30 9.40
票價增
鐵金剛勇破火箭嶺
明早 麗聲 火鳳凰｜皇后 群龍會｜皇都 天通大

七項比賽今晚頒獎

廠商會長等主持

銀禧工展舉行多項比賽，均經評結果公佈。現大會定今日下午七時在大會台舉行各項比賽頒獎典禮，優勝得獎人士須於六時半前抵達禮台前入座，俾及時依照司儀唱名領獎。茲將典禮秩序錄下：

一、會長蔡章閣致詞，二、新出品頒獎（名譽會長余達之主持），三、攝影比賽頒獎（名譽會長黃克競主持）。四、徵詩徵文比賽（名譽會長黃篤修主持）。五、年度優異產品頒獎（九龍青年商會會長卡保倫主持）。六、裝璜比賽頒獎（副會長林根成主持）。七、改良品頒獎（副會長尹致中主持）。八、演講比賽頒獎（副會長彭錦榮主持）。

消防表演再舉行

廠商會頒贈錦旗

銀禧工展前於上月卅日舉行消防表演，觀衆擁擠，工展會當局以此項節目深具教育意義，特商請消防當局於昨日下午二時半在會場再度表演，出動各型消防車十輛，滅火輪一艘及消防員近百人參加，表演節目有㊀雲梯應用㊁蛙人水中尋物㊂救火及火場搶救㊃煙霧除火場救人及救傷車活動等技術。

表演開始後，遊客紛從場內各方面湧到廣場參觀。消防人員表演異常迫真，十分精彩，驚險處使觀衆瞪目結舌。

最後，由廠商會長蔡章閣代表大會向消防事務處九龍副總監馥遊致贈錦旗。

花花絮絮

△政府諮詢指導車生意滔滔，停放在香港館之傍有人說指導處的人員是通天曉，舉凡香港內部有關法律，行政有關的任何事情，任問唔關，身為小民，以前問爺，不獨唔教你，而且瞪大雙眼把你臭罵一頓，塡錯了表格，丟回給你，又不告訴你錯在那裡，現在有了諮詢處萬事可問，而且免費，如有疑難，不妨進工展會場，向流動諮詢車請教，擔保教曉。

△工展會場最特別的是童軍攤位，展覽的並非工展出品，而是童軍活動的圖片，孩子們是最興趣的，因為加入了童軍穿上了制服，威風十足，有人說這是是徵兵站，使人不會覺得好感的，因為一經入伍，就要遵紀律性生活，但童軍就不同，並沒有強迫入伍，自動參加，因此這個攤位，被稱為徵兵站，誰曰不宜？

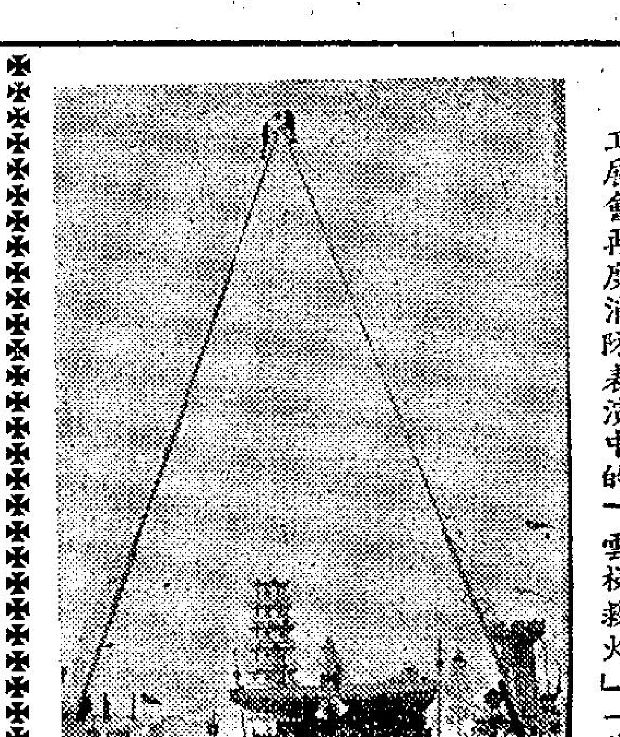

工展會再度消防表演中的「雲梯救火」一幕。

銀禧工業展覽特刊

工展今舉行阿哥哥之夜

青春洋溢熱力四射

今晚銀禧工展會舉行七項比賽頒獎典禮後，跟着大禮台有阿哥哥之夜晚會作盛大演出，由電影明星夏偉儀小姐及無綫電視明星森森小姐分別演唱歐西流行阿哥哥名曲多首，並有數位青春少女表演阿哥哥青春舞蹈。其餘全部之阿哥哥音樂名曲，分別由夏偉儀領導的京士大樂隊、森森領導的新皇大樂隊及天奴領導的蜂皇柏大樂隊與韓利領導的青春大樂隊等四大著名樂隊演奏各曲。今晚節目可以說是充滿青春氣色富有活力的音樂演唱大會。

廠商會副會長尹致中促請政府

設嘉年華會慶祝繁榮 工展會場續展覽港產

【本報訊】第廿五屆銀禧工展會還有兩天就要閉幕，看到這個耗資五十萬港元，面積達六十萬平方呎的場地，即將毀於一旦，未免令人惋惜，故有人建議在跨海隧道計劃與火車站之遷移計劃未實現，何不利用現場地來作一個港貨售賣中心。而廠商會的副會長尹致中更建議利用該場地來開一個嘉年華會，一方面可以表揚香港已恢復安定與繁榮，同時也能刺激社會經濟及民生進步。

尹副會長在接見工商晚報記者訪問時表示：「去年自五月以來本港所發生之騷亂事件至今已告平息，本港市面之繁榮，所受之影響至大，幸而賴以為經濟命脈之工業，仍未受到重大之損害，因此本屆銀禧工業展覽會，能獲得如此輝煌的成就。迄前日為止入場人數已超過百十萬，足見本港民心，絕不受暴力動搖，反之卻能團結一致，邀致恢復和平安定之生活。」

我們認為政府當局，應於工展結束後，再來一個為期三個月之「嘉年華會」以慶祝香港工業之豐收。以目前六十多萬尺有用之場，足供嘉年華會使用，如尚不其四週圍尚多空地可盡用，且毋需再浪費金錢，再來一粉飾與建設。

尹氏又舉例說，以外國之習慣，每年農業豐收，舉行嘉年華會以示慶祝，舉國若狂，全城加醉。香港以工業為經濟命脈，去年統計，工業外銷已大見增加，工展之收獲，亦能達到預期之效果，因此舉行嘉年華會係一項饒有意義之運動，不獨對民心安定，方面能起重大的作用，即市面的經濟，亦能使其有翻甦的刺激作用。嘉年華會之計劃，本港不乏有趣之劇團什技，馬戲團歌唱等專才，作為香港嘉年華會之主要支柱，相信屆時必精彩非常，更能吸引國際視聽，對於旅遊業方面，亦能吸引海外遊客，來港觀光遊覽，進而使世界上對香港此屆銀禧工業展覽會完滿結束之後，應有一個引致國際對香港目前真正情況有深刻觀念之表現，因此表貢獻，由於工展結束在邇，籌備工作已急不容緩，局於考慮當後，付諸實施，使其地盡其利，百萬元之建設，付之諸拆卸，未免可惜，

展攤位，香港館必需保留，作為展覽本港之歷史文物及香港之進步建設，惟予再加強佈設，其次為香港貿易館，雖為偉大設計，惟不能符合香港之實際即予改裝作陳列香港工業產品，其餘場內特大攤位方面最好能運其人之合作，廉價或贈與方式給以未來香港嘉年華使用加以保留其原來面貌，廣場方面，讓其百戲紛陳，增加該會之熱鬧氣氛，各攤位可售賣本港工業製品及有意義之遊客需要之紀念品及物品，以三個月為期，由於銀禧工展大會結束後，農曆新年接近，香港乃絕大多數為華人的好去處，對於農曆新年，新春行樂，極為重視，使其有一個年的對整個香港的經濟刺激作用，當有重大的

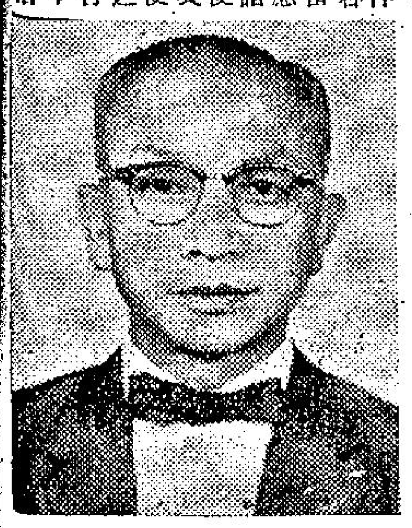

圖為尹致中副會長

四騎師上訴案 駁回維持原判

【本報訊】四名現役騎師被罰停賽一年的上訴案，經馬會董事會議後駁回，維持原判。

馬會司理鮑愛克，昨發出通告如下：「騎師洪變康、賴振輝、岑錦常、譚業成及余耀堂（按乃古大歡喜馬主），對十一月廿五日（星期六）比賽小組董事開會研究皆大歡喜及無敵之跑姿，及策騎後所發出之判處，提出上訴，經一月五日本會董事召開會議，聆訊，結果，將上述各人之上訴予以駁回，（按即維持原判）。

奉董事局命馬會司理鮑愛克」。

市場漫步

卜算子

農曆年底前洋服成衣等業

生意出現特殊旺態

尾市興盛工人歲晚收入大增

今年農曆年底前，本港洋服、裁縫、成衣業，竟出現晚景生意一暢旺的特殊狀態，現在一般洋服店，裁縫店，成衣山寨工場，均有應接不暇的象，業內人士想象不到今年春節前的生意竟然「旺爾尾」，業內工人的歲晚收入大有幫助。

據洋服裁縫，成衣業內人士指出：在往年聖誕節前生意是最旺的時候，但今回聖誕節後生意竟然比聖誕節前更旺，這種特殊的表現，實在是業內人士意想不到的，因為過去多年間，香港大多數市民均有共通的習慣，對於冬季衣服的添置，都是在聖誕節前着手，聖誕後添置新的冬裝就不甚普通，很多人的心理認為聖誕節後添置新的冬裝，橫豎是添置新的冬裝，穿着的時間縮短了，提早一些時間總是比較好。可是今年很多人的心理有顯著改變，在聖誕節前，尚存蓄得過且過的心理，到了聖誕節後，很多人鑑於本港局面已經恢復安泰，並且寒冷的時間仍然很長，在新春期間各種應酬活動將比原初預算增加，於是聖誕節後至今添置新裝的反為比聖誕節前頻密，於是洋服、裁縫、成衣生意刺激顯著暢旺。

以洋服而言，聖誕節前這一段時間內，尚未見怎樣旺，可是聖誕節後至今，生意增加十分顯著，無論包工包料以及來料度身縫製都很多，有些人甚至做兩套或三套新西裝的，雖然港幣貶值後洋服縫工業為提高，上等縫工每套增加五元，但做新西裝的人並不計較區區的增加。現在一般洋服店接入的西裝，已要加開夜工趕製，預算趕工要延至農曆年廿四左右。據洋服商說：近來一般人定製的新西裝，無論包工包料或是來料度身縫製的都以中價及上價絨料最普遍，每碼三十元以下的下價絨料很少，因為普通的縫工每套兩件也要九十元到一百元，中上等的縫工每套兩件由一百二十元至一百四十元，由一百七十元至二百元，如果加多一件西裝背心，起碼要增加四十元至六十元，但大多數都是做兩件頭的。

現在裁縫店是第一流的裁縫師傅，特別是第一流的裁縫師傅，現在已經感到應接不暇，對於不甚相熟的顧客來料縫工製新裝的，如果要在十天內起貨的，多數不肯接受，特別是兩件套裝的女服，工人實在無法應付，除非顧客自願增加一倍的縫工，方能趕製。以往裁縫店的規例，如要到了農曆十二月中接入的縫製新衣，縫工要加一倍計算，但現在已經有一部份要收加倍縫工，因為女裝生意最顯著增加，成為前所罕見的暢形發展。

至於成衣山寨工場現在趕貨更是很忙碌，因為聖誕節前市面的現成男裝、女裝、童裝已經賣疎了，在農曆年底的時候，又將是最暢銷一般成衣的時候，市面的成衣店陸續向山寨工場加碼趕製各種成衣，以備農曆除夕前幾天銷售，事關很多市民都習慣在農曆年底前購買新衣以便新春穿着的，雖然成衣的質料都是很普通，但價錢很便宜，適合低薪階層及普通工人的經濟負擔。至於價錢比較高一些的女裝長褸及中褸，現在一般時裝商店存貨，已經很缺，價格也要去年同期要高，但仍然比較度身定製的便宜，故此很多婦女們也喜歡向高級的時裝商店購買現成長褸或中褸。

孟莉小姐談肚皮舞

蛇一般的顫動 蛇一樣地痴纏

本報記者張漢明

（本報特寫）提起肚皮舞，大家可能會和到處流浪的吉普賽女郎聯想在一起。可是，時至今日，肚皮舞並不只在中東或者埃及才可以看到，本港就有一位中國的游於肚皮舞的女星。孟莉，這個名字，大概很多人都會聽過，因為在報章雜誌的娛樂版上，不時有着他的名字及動態，你可能因此而認為她只是時下的一般女星，那麼，假如你看過她表演的人，都會承認，他的表演是精彩的，迷人的和傳神的。孟莉曾在當觀節目中表演了一次出色的舞蹈——肚皮舞。無可否認，只要大概是在一個月前，你可能還沒有忘記，未甚麼。

孟莉在九龍塘的香閨內接受記者的訪問時，特意表演了一次肚皮舞後說：「我的肚皮舞是在四年前，由一位美國籍的肚皮舞專家瑪莉亞小姐教導的，她是世界三位肚皮舞跳得最好的專家之一，四年前，瑪莉亞小姐應中東地區之邀請而巡迴表演，路經台灣，因為她希望傳揚肚皮舞，故此特意登報招收一位有舞蹈天才和興趣的學生，我當時正在台灣台北金陵女子中學唸書，但對舞蹈極感興趣，經過父母的同意，便去應徵了，幸運得很，也可能因為我有芭蕾舞的根柢，於是我在數千位應徵人中被選上了。」

這位美麗的混籍嬌娃頓一頓再說：「當時瑪莉亞小姐是希望我學會了後，傳揚給更多對這種舞蹈有興趣的人，所以她教導我是免費的，這種舞本來學七八個月就可以成功的了，但是因為瑪莉亞小姐每年只到台灣兩三個月，故此我斷斷續續的學了三年才完全學會。」

「學這種舞，」孟莉繼續說：「最初要用一種能發出頻密震動的機器圍着腰部及腹部，使學習的人的腰部及腹部能隨機器的震動而跳動，慢慢的人便能自然的使腰部及肚部跳動和抖動了。當學習的人腰部及肚部都能自然的抖動和跳動後，便可開始進行姿勢及舞步的練習了，通常第一個步驟需要三四個月才能練習得正確及成功，然而在這段時間，亦是最重和最危險的時候，因為萬一指導不正確或練習錯誤，便會產生不良的後果，諸如腸病、腸炎及脊髓骨變形等。當這個重要的步驟學成後，其餘的便比較容易了。」

談到這種舞的起源及特色時，孟莉說：「這種舞起源於中東地區，因為當地的人喜歡玩蛇，但蛇卻不可以隨時隨地表演，尤其是在某些場合是不便以蛇的表演來娛賓，同時蛇又可能突發惡性而傷害人，其次因為蛇是代表罪惡的一面，牠可以引導人進入邪惡之中，而在人方面，女人通常是易於引誘他人的，更因為女人的身體比較柔軟，容易學習模仿蛇的動態，故此當地人便以女性，模仿蛇的動態，而形成今日之肚皮舞，當然肚皮舞不是單單模仿蛇的動態，而它是收集中東地區各種舞蹈的精華，融會一起的，例如手的姿態便是來自阿拉伯舞。」

「這種舞的特色」她停了一下說：「除了姿勢柔軟，像蛇一般的纏綿外，最主要的當然是肚皮的顫動，及表情神韻的表達，當這種舞跳到最高潮，就是肚皮顫動得最厲害，而神情又表現到非常痴迷，到達這種情形時，許多觀衆是不太容易控制他的情緒而不被迷惑的。」

很多人都誤會這種舞是含有色情的意味，但孟莉卻解釋的說：「不錯的，這種舞的表達方法，是有色情之嫌，然而你卻不能否認它是一種藝術，很多事情都有兩面的看法，就拿這種舞來說吧！站在藝術的立場，它的動作及神情，正是那些罪惡引誘的手段，發明這種舞的人，是希望利用這種舞表揚暗罪惡的邪力。然而若站在另一面，人們也可以說這是淫褻性的舞蹈，但這種想法，卻大大的侮辱了始創這種舞蹈的人和跳這種舞的人了。」

最後孟莉說：「我學會這種舞蹈雖然幾年了，但我卻很少公開表演過，這一半是為了沒有機會，另一半可能是怕給人誤會了，我也一直的希望能將這種舞傳授給有興趣和有天才的人，但可惜得很，到現在，我仍無法找到一位理想的人選。」

孟莉打趣的說：「這裏的女孩子，很害羞，不敢穿比堅尼式的舞衣，所以無法學，這可能是她們沒有分清楚藝術與淫褻吧！其實，這種舞蹈除了含有高度的藝術性外，它對練習或跳這種舞的人，不獨只能健康有幫助，就是對本身的身裁也很有益處，它能使你有一個非常健美的身段——孟莉的三圍是三十四、廿四、三十六——並且能長時間的保持着。」

肚皮舞之所以能風靡世界各地的人，可能就如孟莉所說的，它除了具有高度的藝術性外，更含有不可抗拒的性感姿勢和使人意亂神迷吧！

（附圖為孟莉幾個美妙的肚皮舞姿。）

蔬菜類來源豐富 蝦蟹市暢價扳升

【本報訊】昨日的呼聲合色市價今晨九時十分扳揚，中央市場上各物價畧有起跌，豬牛肉價起跌不大，三鳥市價與往，鹹淡水魚來源畧多，價稍低廉，蝦蟹市暢，價微升，蔬菜來源豐，價格普遍輕跌。茲將各物價列後（每斤計）：

瘦肉	四元八角	豬腰	七元二
腿肉	四元	豬腳	七元二
上肉	三元六	肉排	四元四角
斛肉	二元四角	赤排	二元八角
豬肝	六元八	羊肉	八元
豬腸	三元二	新界上雞	五元四
豬心	四元四角	新界中雞	四元六角
豬手	一元	閹雞	四元五
肥雞	二元六	牛心	二元二
嶺中雞	二元八	大紅石斑	十八元
泰米鴨	三元五	石斑肉	十一元
殺鴨	二元四角	入舘蛇魚	十一元五
牛肉	四元	大白倉	五元二
坑腩	二元五角	小白倉	三元四
牛脷	四元八	針黃花	三元六
牛腰	二元四	小馬頭	三元六角
		小火點	四元八角
		鱸魚	四元八角
		大塘鯉	四元五
		大魚	三元六
		皖魚	三元六
		大鯪魚	三元
		門鱔	一元五
		細牛魚	八元
		小魚	九元六
		山瑞	十四元

公鯽魚	四元八	[illegible]	三[illegible]
龍蝦	十二元	西芹	三元
大蝦	九元六	白菜	四角
中蝦	六元八	大豆芽	五角
蝦仔	三元六	馬蹄	六角
大田雞	七元六	洋葱	八角
膏蟹	五元六	青瓜	九角
花蟹	二元六	苦瓜	六角
肉蟹	五元二	節瓜	七角
白果	五角	涼瓜	五角
芥菜	四角	蕃茄	七角
芥蘭	八角	薑仔	五角
菜心	七角	小芋頭	四角
西洋菜	五角	冬瓜	三角五
紹菜	五角	佛手	五角
甘露筍	五角	絲瓜	六角
紅蘿蔔	六角	冬筍	一元九角
		大芋	一元
		西蘭	六角
		通菜	六角
		生菜	六角
		荷蘭豆	一元四角

街市巡禮

在羈留所內大呼「抗議」

吸毒疑犯鬧裁判署 警方放催淚彈制服

【本報訊】銅鑼灣裁判署昨日下午一度發生騷動事件，到場維持秩序之警方防暴隊人員，迫得施放六發催淚彈，才將鬧事者制服，在騷動中未有人受傷。

五十九名遭警方檢控之吸毒嫌疑犯，因案件押後審訊，被羈押在銅鑼灣裁判署之羈留所內，等候遞解返監獄，下午三時半左右，該等疑犯竟在所內嚷鬧，大呼「抗議」，到所內查究的庭警亦被人抖攤襲擊，銅鑼灣警署接得消息後，即派遣一連防暴人員到場，施放六枚催淚彈，將羈留所內之全部疑犯制服，移送維多利監獄。

騷動事件之眞相，有關方面仍在調查中，該五十九名疑犯，全部是昨日凌晨，在九龍油蔴地避風塘一艘木船上被捕，當時，並搜獲約八百包疑為海洛因的粉物，上午時，五十九人均被落案，解送銅鑼灣法庭提訊，因控方尚須作進一步調查，向庭方請准將該案押後，被告等乃被還押羈留所內。

印航邀請

歐旅遊業代表 蒞港遊覽觀摩

【本報訊】印度航空公司為發展業務，吸引世界人士到香港旅遊，特邀得歐洲之比利時、荷蘭及盧森堡三國之旅遊業代表，組成一個八人觀摩團，蒞港作四天之逗留。該團除遊覽港九各地之風景名勝之外，並與本港旅遊業人士交流經驗，俾旅遊事業得以促進。

五日晚希爾頓酒店為此遊覽團設雞尾酒會洗塵。據該團之團長愛格洛森氏說，近年來歐洲人士已逐漸傾於當地之遊覽，而對亞洲各地興趣日增，其中尤以香港為最，皆因香港之價廉物美，堪稱為遊客之購物天堂。

怡人旅遊社春節遊台團

即起接受報名

【本報訊】本港信譽卓著之怡人旅遊社，自開業以來，歷次舉辦台灣及東南亞各地遊覽觀光團，深得本港工商業及各界之稱譽，辦理手續快捷，招待週到，服務認眞，取價公平。

該社舉辦「台灣聖誕觀光團」已於數日前乘噴射客機出發，暢遊九天，節目新奇，食宿豪華，遊覽各大城市名勝區。該社辦理「春節遊寶島」，現已開始接受申請，並在台灣設有分社，專人接待，嚮導能說流利粵、國、英各種言語，務使顧客有賓至如歸之感。該社設在中環德輔道中十號東亞銀行大廈四〇七室，電話二四八四〇八，惠顧諸君請前往接洽。

說澳門已恢復繁榮

澳共港共亂車大砲

無法扭轉淡風頹風，左仔紙有嘆一句：「冇晒符法了！」

香港報紙，忠實報導澳門之情形，話澳門各行業蕭條，港客絕少到澳門，並冇「車大炮」，但係左仔就肉緊矣，認為係唱衰佢地。

本來就係，寧可俾人知唔好俾人唱，所以澳共，佢地話「愛國報紙」自動唔賣香港之正義報紙，眞係活見鬼，澳門報販，作為香港報紙運到澳門之仔鎖，生活大受影響，佢地把口唔出得聲，但係心中則大罵澳門之仆街左仔害得佢地好慘。

昨日，本港左報，刊出一則消息，話香港之電台、報紙，唱衰澳門，但全部係講，左仔提出之証據，係四天之內，有三千個日本遊客到澳門，此外，一月份內，還有一萬五千個日本遊客到澳門咁話。

自從澳葡向澳共低頭之後，民不聊生，香港客亦冇乜人去澳門，澳門之逸園賭狗場要將一半封閉，祇開放一半做生意，此乃有目共睹之事實，唔到任何人車大炮者也。

澳門在澳共控制之下，元氣大傷，經濟崩潰，想辦法使澳門恢復繁榮，已經「失救」了，跳脫衣舞之下流賤格招數矣，但係脫得清衣服都

澳共與港共都唔怕面紅，車大炮都唔識車，如果要宣傳澳門繁榮，應該話日日有幾萬香港客去遊澳門至係也，香港去澳門之人，為數一半做生意，以前星期六、日有幾萬香港客去澳門散銀紙，現在搵番一成香港客去都冇，是則有日本遊客到澳門又有乜用哉。

由日本到澳門之遊客，祇係去遊吓媽閣廟、南灣、大三巴……之類名勝，去睇賭場則係淺嘗即止，係咁意玩吓，唔會在澳門散銀紙者也。雖然，就算值得澳共大吹大擂，港共則幫手大叫話：「澳門已經擋番掂」，其實澳門要擋番掂，豈會咁容易，澳葡政府在澳共威脅控制之下，英國亦警告英國人民不可到澳門，美國亦警告美國人民不可到澳門，如果係要冒險以遊客到澳門，則實客自理保條命仔，所以遊客到澳門，寧可自己講老實話，澳共港共，見到多幾個日本仔去澳門就歡喜若狂，大叫大嚷，好似天堂。澳門目前，幾難恢復繁榮，除非澳門人民，好似香港市民有勇氣，咁齊心去打瓜左仔，否則澳門仍然係一池死水，難以無風起浪也。

晚唱

服務室不替人服務

還不如回家睡覺去

讀者代工展遊客抱不平

編輯先生：那天我在工展會辦公室裡，聽到一位遊客問辦事人員道：「我想請問貴會的「遊客服務室」是要來幹甚麼的，其次是服務室的服務時間是否不一定隨時為遊客服務，第三是它服務的對象是否有規定？」

細問之下，原來該遊客到遊客服務室請該室的工作之員代為尋找某人，然而，該室工作人員卻說當時沒有人在，又問他要找甚麼人，要找的人與該遊客的關係等，最後該室的人員說不為他「服務」，如果不「順氣」可往找會長。所以那遊客就來找會長了。

在辦事職員開導下，那遊客沒有會見會長就走了。這件事我雖然是袖手旁觀，也覺得有氣難伸，特借貴報一角披露，同時又問一句：服務室如不肯替人服務，那還不如回家睡覺去好一些了。

旁觀者啓

讀者來函

陰謀攪事失敗 港共智窮力竭

馮海潮評論港共「微笑攻勢」

【本報訊】港九工團總會秘書馮海朝，對罷工的九巴左派工人，攜着煽動性傳單，游說在職工人支持要求加薪之事發表意見，指斥港共在先製造工人失業，事後又攪支持加薪，這一出爾反爾之舉，表面上出現極端矛盾，但實際是人所共睹的一項政治陰謀。

馮氏指出：港共目前的「微笑攻勢」，不單祇從九巴一方面着手，據所知，除了向鹹水另作攻勢外，現又從小販着手，煽動與「販管隊」為敵；另一方面又向新界有等地方的學校、工廠、秘密活動，發動學生及工人，懸掛「毛章」及讀「毛語錄」，但均為校方、廠方及時制止。港共在智窮力竭，追尋喘息機會，企圖作最後一逞的陰謀。垂死掙扎中的港共，

自由勞工及正義工友，均提高警惕及密切注意，不為其奸計所動，在衆志成城，萬衆一心應付港共新陰謀之情勢下，估計搗亂分子所起作用不大。又據九龍巴士職工會消息：罷工左派工人，以支持要求加薪為號召，前日携同傳單，向在職九巴工友作政治性煽動，失敗後，怕得要死的港共份子，不敢前往猖獗，昨日僅有少數人，鬼鬼祟祟在各車站展開一「笑臉迎人」的遊說行動。

家庭反對婚事 少女自殺殞命

澳門林茂塘發出悲劇

【本報訊】澳門一名妙齡少女，因家庭反對婚事，且被其母嚴密看管，昨日忽而服食殺蟲水，家人發現時已太晚，急送醫院卒告不治。此宗疑是爲情自殺殞命之少女名林玉芳，廿歲，住於澳門林茂塘木屋，女父林某在本港某製衣廠工作，母名李×金，聞說死者最近結識一段，為其母所極力反對，並且不准死者出街，昨日下午二時，潛出家購買殺蟲水，關閉房門服食，被發現時已告昏迷，當時女母尚不知嚴重，頻罵：「死有餘辜」，聲噪戶外，為鄰居撞悉，入屋採看，即急電召救傷車，將她往醫院急救，但因服毒過深

商台對聯徵求

入選名單

【本報訊】商業電台第二台之「對聯徵求」節目，上期第一五四會聯首爲「面對風霜增壯氣」，應徵之聽衆甚多，由陳湛銓教授評閱結果，獲獎名單如下：第一名黃仁祐「志吞河岳沮狂瀾」，獎金三十元；第二名馬影仙「不服失敗酒得其登」，獎金二十元；第三名張筱梅「胸靖噴火丹心」，獎金十元；第四至第十名不分名次，每位獎金五元：趙偉「量同江海納萬流」，葉耀庭「心如鐵石不卑窮」，梁元嘉「若無金玉有淵心」，何永年「心驚繡繖懷行踪」，何英「膽充嶺嵐歲矢孤忠」，林異香「手栽花竹寫清神」，浮生「眼觀懶谷倍傷心」。

第一五五會首聯爲「夜究螢書俄巳旦」，定今午二時半在第二台播出，並定本月十一晚截卷，得獎聽衆名單，下星期日在該節目公佈。

農曆新年十天期內

希爾頓優待港居民

【本報訊】香港希爾頓大酒店以本港每逢農曆新年期間，中外居民常因種種問題及困難（諸如女傭離家回鄉、廚子辭職求去等等原因），輒感遭遇種種不便，反覺未能快樂渡過農曆新年。茲為謀助有此種情況之本港中外居民解決該項難題及不便，特想出一項完滿之辦法，凡能確切証明係本港之居民，無論中外人士，均可於本月廿八日（星期日）起，直至二月六日（星期二）為止，一連十天，前往希爾頓大酒店旅居作客，每日房租特價優待。

港台猜謎有獎

今晚最後一次

香港電台在銀禧工展會設攤位，除就地播報工展各項新聞之外，並特設多項增加遊客興趣節目，其中猜謎有獎節目，係每星期日晚七時在該台攤位舉行，十餘次均大受遊客歡迎，參加者與參觀者甚衆。今晚為最後一次，猜中者均有獎，除電台發給現金獎外，尹民製藥廠另外捐贈全部獎品，並附贈該廠出品之署名跌打藥品共十二份。

象牙職工會

九日召開會員大會

【本報訊】香港象牙製作業職工總會成立至今已十八屆，會員五百餘衆，現任理事長周輝，監事長李七。該會定本月九日中午十二時，在油蔴地長沙街十一號港九紡工大廈四樓禮堂召開第十八屆全體會員大會，並選舉第十九屆理監事新員，會員到會者一律茶點招待。

新都模型賽車場

今舉行皇盾大賽

【本報訊】規模宏大之新都模型賽車場，於今日下午三時，在彌敦道新興大廈舉辦國際性「皇盾大賽」，此次有本港各著名之賽車好手參加。於賽後，總積分立刻電往倫敦總會，分別集合各國之積分，計算後決定冠亞季軍，然後分區頒獎。

香港玉女之鶯昨頒獎

占美洋行徐卓球主持 獲「利時牌」電視機雪櫃

【本報訊】美國將軍香烟，堅成電影機構聯合主辦一九六八年度之香港玉女之鶯全部工作業經圓滿結束，昨日由占美洋行有限公司總經理徐卓球先生，將義大利名廠「利時牌」電視機雪櫃，頒與各得獎者，計香港玉女，香港之鶯冠軍李坤儀、唐韶各獎利時牌廿三吋有綫無綫兩用電視機一座，亞軍唐珊、林芳各獎八立方呎半「利時牌」雪櫃一具，季軍蘇麗萍、晶晶各獎六立方呎半「利時牌」雪櫃一具，其餘各項獎品及銀行禮券亦均由各贊助人如加斯啤酒廠，馬星航空公司、綺年華化粧品廠等，分別頒贈各得獎人。（圖為：香港之鶯亞軍林芳小姐領獎時攝）

胃潰瘍？

這個難以根治的惡疾，長久以來就在磨折你嗎？臨時的止痛當然是於病無補的，手術割治—又太嚴重了。現在有你樂於聽聞的消息，德國胃腸專家MADOC—Z教授由魷魚眼球抽取之G2潰瘍癒合素，經多年之臨床實驗，已証實可克服人體胃腸消化道新舊潰瘍、隱血，包括潰瘍未形成前之胃部脹滿疼痛與吐酸，均可在十天內根治！屬目下最速效胃潰瘍根治藥。

Stomach King

該藥經空運抵港，以供不應求，暫委由彌敦道㕣號寶血醫學檢驗所（近窩打老道）獨家經銷，譯名「胃王」，定價低廉，歡迎病者直接購用。

胃潰瘍專治藥經銷處：寶血醫學檢驗所

聖維德英文夜中學

招下學期男女新生

報名祭章處：（一）皇后大道東一六九號地下藝精書局（全日辦公）（二）北角馬寶道77—87號本校（晚上辦公）

注意！

一、招收班級：F1—F4文理班

二、學科：中、英、數、理、化、史、地、生等

三、入學試：校內公佈

四、開課日期：二月六日

中外評

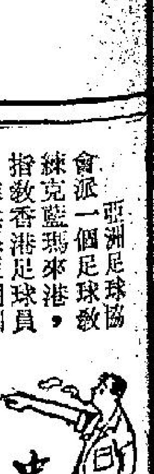

克藍瑪開咗劑苦藥

·伯康·

亞洲足球協會派一個足球教練克藍瑪來港，指教香港足球員，雖然係短期訓練，但十分認眞。香港之大中牌球員，不少敢聆教益，毋待耳提面命，則自認識好人，學到臨時訓練班，經常唔得旺丁。

克藍瑪係名教練，到處都受歡迎，獨係在香港，則唔係幾受歡迎，係氣當然頂實。但係在香港時，未便出聲，前兩日到達台北，大概氣頂得太過辛苦，唔爆唔得。於是發表一篇談話，批評香港之大牌球員，氣習不良，而且有人能夠力戰卅分鐘以上。

有人拍桌大罵呢位老克唔夠義氣，其實拍錯檯，克藍瑪所作之批評，係苦口良藥也。食苦藥當然食到眉頭皺，但良藥苦口利於病，香港球員，非同飲呢劑苦藥不可。

拍檯大罵老克之人，應該反躬自問？是否自己以爲做咗大牌，已經天下無敵，毋須再日求進步，勤練功夫？各大牌中牌球員，應該自己問吓良心，是否眞係冇氣力打卅分鐘？所謂打卅分鐘以上，一味喝人地上啦，落啦，自己就祇係指揮而唔見上落。如果咁打法，莫講卅分鐘，打夠三點鐘都未喝白泡。

事實上，香港球員，個個都缺氣缺力，盡皆知。外隊來港，第一條條件就係不准打衝撞波。何以一定要有此約束？就係冇氣有力，有身教，唔夠身壯力健，所以要諸多限制。如果一旦出外比賽，冇氣冇力，唔俾人打到七個一皮者，未之有也。

愛護香港足球之人士，包括班主、班政家、球員……都要虛心檢討克藍瑪對香港球員之批評，食下佢所開之苦口良藥，呢劑藥，相信能夠使香港足球運動打一支強心針，假如大家認爲老克呢劑苦藥，難以下嚥，一於唔食，則將來症候越整越重，則雖有靈丹妙藥都醫唔番著矣。

洋場雜拾

三千蚊欣賞一幕戲

過來人

老同學武君元從菲律賓來港，少不得作東道主，洗塵宴後再進舞廳，說到情趣上自然不如廿年前在上海，到公寓裡「打茶圍」、「吃花酒」。武君元是撈起之人，與思古之幽情，問我可有相熟的花間女子遣寂寞，吳儂軟語銷魂，而是名雖曰「嫖」，多少有幾分談情說愛的味道。「慢慢傾」、「慢慢來」，好頭一見鍾情。

再見鍾性的現貨現買。是誠識得嫖中三昧之人，並非見色垂涎，從要「去馬」之嚮可比。

我對武君元說「來貨甚少」，間有一二滯留無市，年齡已在四張上下，蓋避秦投荒，二十年，花信年華變老鴇，不姑徐亦已徐娘半老矣。

武君元說，是年紀大些都唔緊要，好過那些有青春沒文化的新潮派撈女，「三字經」不離口，粗口說得詳細些便成「五言律句」；聽來便倒胃口。但甚喜歡「像女人的女人」，討厭「唔似女人的女人」。唔似女人非指生理上有乜特異，而是指談吐儀態，溫柔爲女人應具的條件之一。

求我便陪佢到「麗記」舞廳，介紹了昔在花間藝名爲慧晴三媛，今名汪曉玲的舞女，佢們有不便正於當者，是汪曉玲在多年前與我有過一夕緣！武君元對汪曉玲正裝欣賞，遂當過從，尤其是汪曉玲昔年曾學平劇，學彈詞，偶而「哼」一段曲給武君元聽，使武君元猶似三十年前，處身春申江。那時武君元正是肥馬輕裘，翩翩佳公子。客鄉異地的老年人，多有重溫舊夢的嗜好！不僅是嫖女人，飲食上的胃口有時也相同。

武君元在香港耽擱了三個禮拜，汪曉玲作了他的臨時伴侶，我不詳細地報効多少。反正是汪曉玲有手段，不會敲小竹槓。在武君元返菲之日，我與汪曉玲去酒店探望他，一起過海去機場送別。可是在渡輪上，出了岔子，汪曉玲坐在纜欄桿的座位，一個不當心，皮包跌落海，面色頓變，霎時間閃行珠淚，奪眶而出。武君元堅詢所以，問她皮包裏有些什麼？汪曉玲說：「我不想告訴你，告訴你你會誤會我爲人。」

「說那說話？我同你又不是普通朋友。」

「我準備轉場，昨天舞廳裡送來三千元借款，放在皮包裡。不當

神秘旅客　隨身攜帶　千萬美金

南美洲巴拉圭警察於上月十八日在阿辛斯安機場，在一名法國人的行李中，搜出一千萬美元的鉅款。

這是一段驚人的消息，巴拉圭及國際警探正深入調查那筆欵項的來源及用途。本來，像阿辛斯安城這地方，每天都有攜帶大筆金錢的忽忙過境客，不過，神秘得如這位六十四歲的法國先生的，卻是罕有。

法國官方懷疑他是巴黎非法銀行組織的行動組人物，又有人說他在租家行過幾次記者招待會，也每天接受很多警探的盤問，他極力強調這筆鉅款，是他的私有財產，而他前往巴拉圭的目的，只是投資，興建一種該國未有的新工業。

究竟泰和拉的背景如何，目前仍未揭曉。一大筆攜帶這樣的鉅欵，的確容易使人發出疑問。·珠·

這位名泰和拉的法國人，在阿辛斯安城寨留下百五條金條和一輛勞斯萊斯汽車。

潤肺篇

甲：奇怪，左派號稱水銀大能工附支「大軍」，一支係海員；一支係巴士佬，近日要出怪招，唔知佢地攪乜冬冬？

乙：哦，你係話罷工嘅海員，俾人叫佢哋去各自搵食；能工嘅巴士佬叫佢出現，叫人簽名攪加薪？

甲：冇錯，尤其的巴士佬先至奇怪，以前公司三再叫佢哋返工，但大聲話，我哋炒你「魷魚」！而家又叫人支持加薪，究竟想加俾邊個！

乙：哦，係咁嘅，話叫海員去搵食，即係話以後潮州音樂，自家顧自家；能工巴士佬攪加薪，即係藍人頹厚，想話我哋以前唔係罷工，不過抖工啫。希望公司怕咗佢，攪攪咁嘅，唔講加薪數，攪番人工，有得撈算喇。

甲：咁，但哋唔係話有四百萬同胞，加上七億人民支持，而家整鑊咁嘅嘢，唔係話俾人知……

乙：散曬！

散曬

龐龍

歐洲青年大造反

各富民族特色的歐洲國家，近來分別遭遇有同樣「特色」的青年問題——「反叛」。

每一個歐洲國家的政府，都爲這幾數以萬計的反叛青年，傷透腦筋。衆多的青年，對於本國的政治及一切措施，都進行「鬥爭」，或者全不理會。這些，嚴重威脅了國家的延續。

在柏林，一名杜非爾的廿四歲青年，被警方控煽動罪。他在伊朗王訪問時，領導群衆示威，並且向一名警察擲石。他初時不認罪，但當他知道他的名字代表「魔鬼」，一個用暴力反叛和鄙視德國社會制度的人時，他非常樂意地承認控罪。杜非爾認罪的時候說：「每次我們都成功地把統治勢力除名，與及使它變得滑稽可笑，我們就知道自己力量大。」

杜非爾被指控之日，數以千計的歐洲青年都同情他。並感到現在由慕尼黑至馬德里，正被「當局」所壓迫。不過，像杜非爾一樣的歐洲，只估八千萬由十五至二十五歲的青年中之十分之一。

干涉政體的歐洲青年，爲數仍不很多。在巴黎，青年們情願留在室內，而不願出外生事，他們需要更多的金錢、衣着、寓所，奢華的享受和汽車，這與義大利的青年有同樣趣向。

在共黨的歐洲，青年人對政治感到冷淡，波蘭的華沙，是沒有「嬉癖士」的。

打算在倫敦這樣一個「嬉癖士」中心，去年只發生過一宗稍爲嚴重的青年問題，當時有一百五十名經濟學院的學生，在校門外靜坐，抗議他們的南非籍首長被捕。

青年人最活躍的行動，相信就是「抗議」，他們不只抗議政治制度，而且反對傳統的道德觀念和教育制度。

大學生的反叛對象，通常是學校當局及教授們的講學方針，去年在疏鎮，三千名學生手挽手地與警察衝突，他們的示威，是反對過度擴擁的公用事業。

在巴魯格那歷史悠久的查理士大學，一千名學生因爲抗議在宿舍內燈光不足，而各手持蠟燭在大街上巡行。一些領導者被捷克警察打傷，不過，連勒特總理後來卻宣佈接受改革的提議。

西班牙馬德里大學內二萬名學生中的一千名「行動組人馬」，屢次在大街上示威，要求他們自組獨立的學院組織。在西德的柏林、漢堡、法蘭福克、邦尼、慕尼黑，學生通常進行示威，反對學校及政府當局。西柏林自由的大學內，學生自組「批評大學」，經常講述政治組織問題。

組纂的柏林及馬德里學生，把大學看成滋長反叛的場地，建立一種新的「直接的民主」。

意大利以專摩女人屁股著名，圖中這個造反派意大利女郎，故意在衣服的某部部位，打一個掌印，以示「邋遢」。

法律係盲嘅

·伊雲士·

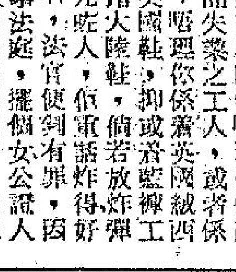

本港左仔，去年則「意氣風發」，到處去擺炸彈，炸死炸傷香港同胞，將香港中國人當作「白皮豬」辦。而「白皮豬」所常到之地，如山頂、石澳則左仔並未去過。過咗新年，左仔變成「意氣消沉」矣。聽講係大庄家一紙令下，停止極左派之活動，本港左仔，唔敢再郁，再話左報亦唔敢再話炸得好，炸得妙矣。點解？因爲廣州革命派怕香港亦柱監房，有人滿之患也。而做咗監躉嘅左仔，於大陸變流襲港之時，倘若行爲良好，唔大喊大叫，殺人可獲致給多一張毛氈，唔使俾嗦西伯利亞嘅寒風，吹過新疆，經過井岡山延安，再橫掃長沙，然後抵港之時，吹到佢地露臉。

提到個的左仔，返上法庭，佢地照例抗議一番，否則佢地之家屬，領唔到門爭生活津貼，就食西北風矣。但係不論佢地點抗議，法官一於唔理，秉公辦事，好多法官，在判案之時，亦指出唔受佢嘅恐嚇，佢不濕想坐長監，食皇家飯唔使俾錢唔，冇理咁多，照判如儀。

英國法律好公正者，唔受政府直接管，英國人亦以此而自豪。法官判案，絕對不能有「偏差」。即使香港左仔，亦不敢「三視」香港法律。工會長要登記，報館牌到期，亦要用英文打字機，打好申請書去領。左仔報紙，雖然大叫炸得好，炸得妙，亦要交一萬銀俾華民司也。因此英國佬有句說話，「法律係盲嘅」！

點解，法官亦都同個的左仔一樣盲？非也。盲者即睇唔見個被告係邊個之謂。即係唔理你係社長，係因罷工而失業之工人，或者係銀行總理，唔理你係着英國絨西裝，足登英國鞋，抑或着藍褲工人裝，腳踏大陸鞋，倘若放炸彈或者炸死人，但重話炸得好炸得妙者，法官便判有罪，因此倫敦中央刑事法庭，擺個女公證人眼上縛有布一幅遮住個天平。即係話睇唔到你係邊個，總之犯法就嗒嘢。此係古代法律，流傳至今。相傳埃及法官審案，法庭不開窗，伸手不見五指，犯人即使大叫「抗議」，但亦唔知你做乜。

金童玉女

繞指柔

玉家道小康，年華破瓜，生得骨肉均勻，嬌艷，因以玉女稱之。玉有母，極勢利，視女爲搖錢樹。會有男友與交，必探悉對方家世，「擇肥而噬」。女雖不以爲然，唯受社會風氣影響，漸爲慶榮所惑，亦「鍍紙掛帥」矣。母女因狼狽爲奸，視普天下男兒盡「老襯」。一日，閱報得知黃金國一富商返港。富商華籍，年逾花甲。女母貧族濶，詣係富商遠親。幾經鑽營，始獲延見。富商自云在彼邦喪偶，此行返港，不但落葉歸根，且有續絃之意。母即著女，富商將女珠圓玉潤，一說即合。鄰里諷以「一樹梨花壓海棠」；女母自謂爲「金童玉女」，大好姻緣也。及婚，始悉對方實爲拆白，設此圈套誘其母女。而以華僑富商爲餌，因知母女貪金甚重，一心以爲可在此富商身上中飽也。至是，母女遂一變爲拆白黨人搖錢樹，後悔莫及矣。

百鍊鋼

都市風情畫

林重傑作

無題

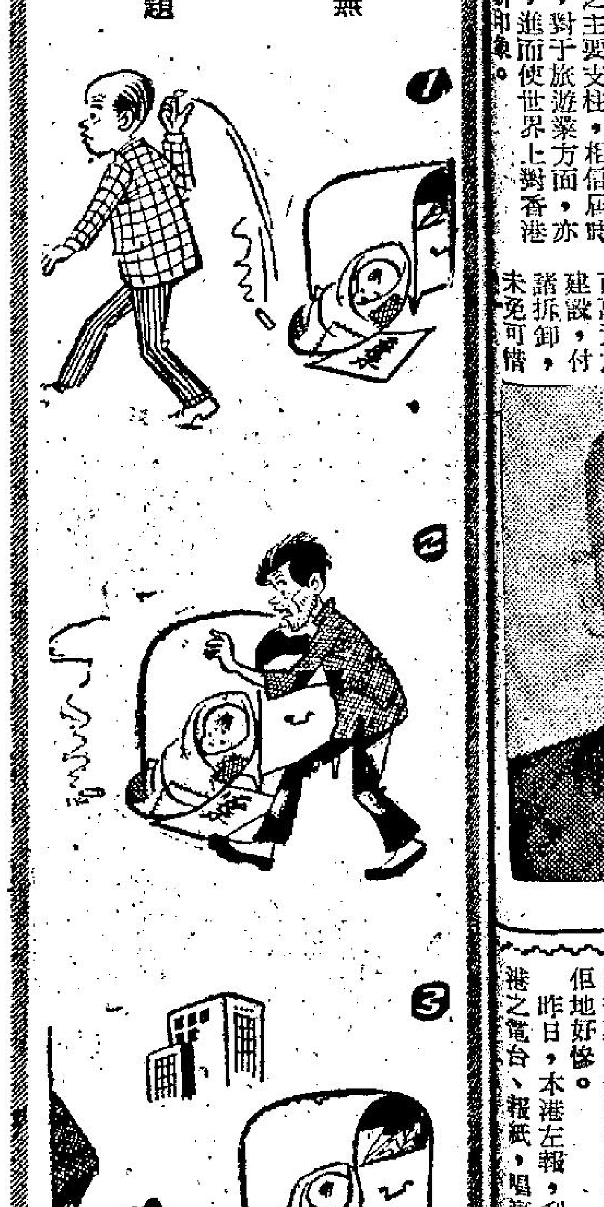

寄文香公家書

字付八兒八女知悉：

頃接海匯來人稟告，汝等似已眞正洗面革心，再不喊打喊殺，尋且笑臉迎人，稱兄道弟，私心竊慰。唯又從來人帶返一疊刊物中，赫然發覺一張以狗馬黃色與余併列報紙，其中有一自稱老頑童之人，連篇累牘，大放厥詞。最荒謬之處，爲竭力鼓吹余設在北方之總店，將合併海匯之分店，因而危言聳聽，盤譬要人作好準備，不久將來，必成余之店伴，如欲討余歡心，先摸清余之脾氣。使海匯朦查查之輩，以爲彼係余之代言人，誠令余怒火中燒。汝輩身爲兒女，當知余家規素嚴，尤以在余直接控制下店務，任何人一舉一動，俱須先獲余批准；一切言論，皆須透過余之喉舌，依照指示相應。關於兼併分店一事，茲事體大，余與番邦多次交惡，亦未嘗透過片言隻字，此老頑童者，何敢擅發此等荒謬言論？汝輩應立即爲余查此事，從速詳爲報告。勿令再發生日前余店中店伴，口口聲聲擁護余爲老闆，骨子用盡方法，拆余之台之事件重現。

蓋海匯品流複雜，其中靠攏分子，儘多帝、修、反、右、資、地、富，陽爲擁護，實則暗中破壞。余觀此老頑童者，必爲此流人物。由是觀之，汝等每月向余報賬，資助此等刊物，而竟容許反余分子潛伏其中，旣負代管海匯分店業務之責，所作何事？可惡，可惡！似此胡塗，必對調派大員攪掂店中業務，以作懲顢也。　父

中外

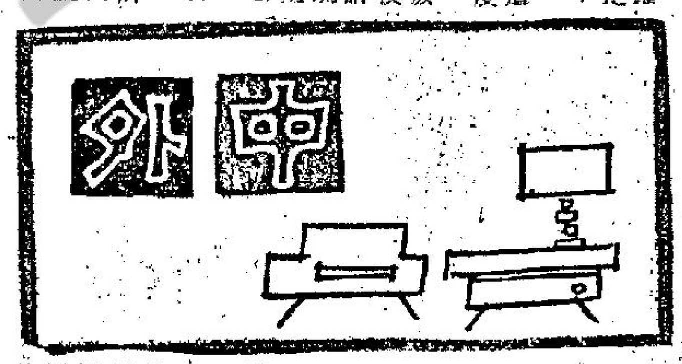

日本波子店大行其道

無論在日本各大小城市，都可以看到很多五光十色，燈光輝煌，裝飾得富麗堂璜的波子店。無論男女老幼，他們都愛流連於波子店內，有些站着，有些坐着，來享受打波子這份含有賭博性的玩意。日本人對打波子的狂熱，確比任何國家人民爲甚，我曾乘航海之便，到過日本很多埠頭，以我親眼所見的和華僑談話時所聞的，覺得日本人之所以對打波子引起如此高度興趣，最主要原因是玩波子花樣多，而且含有撈佳機會，很容易使人着迷。而且無論白天黑夜，總是燈光火着，不論你身世如何，無任歡迎。

波子店內最普遍的一種，玩的時候先向櫃面買波子，波子的通常是一百日元一袋，大約有二十多粒，是用鉛製成的。如果能使波子進入一些小洞內，便會吐出一些波子來，運氣好加上技術佳，便會越打越多波子。到頭盡時，便可拿波子來換獎品。這種波子機，香港荔園也有數架，但玩的人並不多，因買波子的費用太貴了。

還有一些麻將波子機，跟打麻將差不多，用十四粒波子打出十四隻牌，如果「食糊」的話，機便會吐着波子來，波子吐出多少，依「食」甚麼「糊」而定。因爲日本人也熱衷於打麻將，所以此類波子機，是頗爲流行的。

坐着玩的波子機，和站着玩的差不多，但那些波子比較大粒，而是用石質造成的。玩此類波子機很得時間，所以波子店寧可沒多些站着玩的波子機，使玩客「速戰速決」。　呂森

貓王奉「子」完婚

·丙丁·

貓王皮禮士和去年結婚了。這是一件突如其來的事，甚至好萊塢的專欄作家，也認爲「爆冷」。因爲貓王向他們答應過，倘若結婚的話，必預先三個星期通知，可是在一宵之間，貓王匆促行禮，把戒指套在新娘的手指上，草草了事。

貓王咁快結婚，是有很多秘密的。從席上新娘所穿的「寬濶鬆身」新娘裝，不難看穿了其中一項秘密罷了。新娘貝莉絲拉穿的是潔白色禮服，她果算是「蓬門未開」嗎？如果是的話，他何必選擇一套使嘉賓看見，皺眉及不期然提出問題的新娘裝？可愛的新娘禮物，看來似是一襲大肚裝，去年五月在美國賭城參加婚禮的嘉賓，不好意思提出這個問題，甚至秘闊作家亦避免提及新娘的那一襲數十英寸腰身的新娘裝。他們事先未經過訂婚，已是可說這個女孩子的父親，是反對女兒與貓王結婚的，專欄作家放出的探討氣球，被她的父親柏校擊落。但最後的時候，他們臨了，不獲通知。貝莉絲拉是一個活潑的女孩子，她比貓王年輕十歲，皮禮士和去年已卅二歲了。

正常的狀態下，這個美麗的少女，應該是一個蜂細腰的，有一個苗條的身段，而在結婚之日，極力把腰肢藏在寬濶的衣內，豈非怪事。

曾一度傳在這個肉慾公開的世界中，貓王的電影算是比較正派了，他的片子一味是以青春少女火堆頭爲主，沒有色情成份，有者是富家小姐被不過窮家女，不然就是他不斷的唱歌，貓王突然結婚使「貓迷」大爲震動，偷波這未平定，貝莉絲拉是一個不平凡的少女。

嚴俊宴客傳佳話

·竹松·

明星之中，不乏「貓太」之人。李麗華的丈夫，被稱爲「富甲影城」的嚴俊，他的節儉，更成爲朋友們喜說樂道的趣聞。

話說嚴俊請朋友午膳或晚飯，例必先叫「大滷麵」一碗，結果客人只好遵隨如餓，爲此，不少人背後都叫嚴俊爲「大滷麵」了。

又說某次有圈中老友到嚴俊家拜訪，其時嚴俊老大還未與李麗華結婚。嚴俊讓坐後，即熱情地對來訪的朋友說：「怎麼了，你吃過飯了？那我可不客氣，先吃飯再聊天。」朋友聽他如此對白，「更正」說自己還未吃飯，只好坐在一旁吞口水，看他吃那一小塊隔宿剩下來的煎鹹魚。

嚴俊婚後，「貓太」依舊。一天，他們合家與伙計中人到沙田吃飯，伙記見是大明星嚴俊，忙不迭趨前招呼，叫了一碟「菜心炒牛肉」和煎鹹魚之後，嚴俊不響往外走，未幾捧一個「廣東」包，竟是「沙田山水豆腐」，於是埋頭「苦吃」。怎料他們的女兒却大叫：「今天誰做東道？」李麗華裝沒聽見，嚴俊被問得緊，於是說：「當然是爸爸請客啦！」嚴俊意還是無心，會不知大的衣袖間，拉着嚴老：「豆腐怎樣買法？」嚴俊紅着臉嚷道：「一客四件」。在座老友幾乎噴飯。

電子顯微鏡

土女使出混身解數

·亞德·

南太平洋美蘭沙島土人的婚姻風俗，最奇突的地方，就是已婚男子不得有婚外的性行爲，否則他的妻子有權向村中的父老控訴，由父老出面責罰。當然爲妻子的土女，也不得有婚外的性行爲，否則被發現後，輕者被逐出村，重者即由鄉中的父老作主，把她售賣給鄰島的土人，交換食物農具。

那麼依常理來說：那是一個非常文明的制度。但是事實上並非如此，美國泰雲普教授應美國科學院國家研究委員會性學研究小組的邀請，在美蘭沙島作調查工作達三年之久，他發現該島的土人是多妻主義者，倘若丈夫娶妾，爲妻的不能過問。而且在事前丈夫不必徵求她的同意。通常爲丈夫而有意娶任何的一名土女，他的友人，與該女的父母提出談判，他們的交換條件通常都是由男方付出一批「禮物」，其中包括名貴的銀器飾物等。

最令人感到驚訝的，就是娶妾後，那新納的愛妾，升堂入室立即便被「扶正」，成爲正室，而原來所娶的妻子，卻降格爲妾。倘若前妻不甘作妾，那麼她可以隨時下堂求去。娶「妾」後，三人大被同眠，因此據泰雲普教授說，島上的土人，享齊人之福，並不易爲，其人必須具有特殊的性能力，否則三個人睡在一起而雨露不均，便會引起嫉妒。況且土女在未婚之前，雖然嬌羞答答，不肯接近男子，但是在婚後，他們對於性的要求，卻變得空前的熱烈。體質未能達到相當標準的男子，是頗難享齊人之福的。

泰雲普教授並且發現，土女的御夫術，完全是建築在交合上面，在性行爲的一方面進行。因此土女如發現丈夫有娶妾的意圖的時候，便多方設法，向丈夫調情，使出混身的解數，極盡吸引之能事。他在丈夫日間到田裏工作的時候，便向村中較有經驗的婦女求教，務期在性的方面，使丈夫達到百分之一百的滿足。泰雲普教授在他的報告書中，提及土人在婚後的第四五年之間，是他們的婚姻的最危險的時期，也有「四年之癢」之稱，而非「七年之癢」。

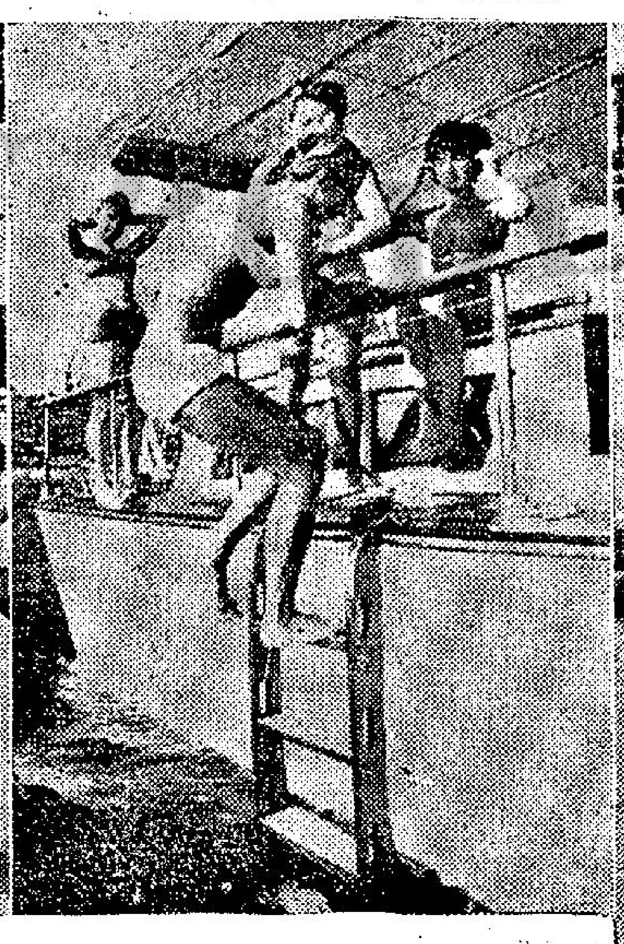

遊艇中的女秘書

辦公室的生活是沉悶和乏味的，相信許多人都有過這樣的經驗，他們在外邊是精神煥發的，但是一進了辦公室，打字機和桌椅就使他們暗然若喪，毫不起勁，因而影響了工作的效率，好半天還做不出什麼名堂來。

外國人一向就是愛好新奇的，一個老闆突然異想天開，將他們的辦公室搬到他的遊艇上來。自然，連帶檯椅、打字機和應用工具也同時需遷。

這一個轉變，使沉悶的辦公室變得活躍起來，陽光、空氣和水使他們的工作環境生色不少，不但增加工作效率，而且也使人靈感倍增，做到疲倦了，也不妨跳進綠波中徜徉一番，立刻疲勞盡失，又可以精神奕奕地工作了。

又何況，這辦公室的成員又幾乎完全是年輕貌美的女秘書呢！

如刊登本報廣告者請撥電話：七三〇七〇八接洽

茲函附港幣　拾　元支票/郵票　請將下列　日報分類小廣告由　年　月　日起刊登　天
此致
工商晚報
刊戶：　住址：　電話：
請注意：如寄郵票，請將「支票」二字刪去；寄來支票，則將「郵票」二字刪去
每段不超過「大字四個、細字四十個」每天元半

我們的讀者：
如果你需要刊登分類小廣告的話，請將廣告文字列入表格連同廣告費郵寄香港灣仔分域街十八號工商晚報廣告部收當即妥爲登刊也
謝謝
工商晚報啓

小林旭
獨一無二　賭正牌：王
全部七彩
繼「賭城」「爭霸」又一傑作
賭單保至尊　王天至
麻醉大威面爆　神鎗四抄　展手包圍
紐約　大世界　麗宮　金星　下期獻映
日活

百樂門　麗斯
今天五場仍映
當阿美曹　主演
馬戲之王
魂麗七彩片中文字幕
搜盡世界馬戲精華　羅盡全人驚技絕技

醒胃嘢嚟　今天禮拜請早
（羅士夫喜劇）
春色無邊　滿街花
羅蘭士夏飛·施維絲·碧嘉·李察奇　主演
明天十二點四早場
萬事足　有女
任劍輝　白露明

國寶
新蒲崗　遊樂場側
滿禮拜請早定座
聯合公司出品　法西部槍戰片　巨猛烈　七彩　中文字幕
活命錢
英俊巨星　甘猛　活利穆　主演
女賊金燕子　明早
碧血花　七彩中文

（二）北角馬寶道77—87號本校（晚上辦公）
三、入學試：校內公佈
四、開課日期：二月六日

人類疲倦的原因很多

研究人類疲倦起因的：腳踏車

·小兵·

為什麼人會疲倦？有什麼辦法消除疲勞呢？這是全世界的一項重要健康問題，澳洲的專家現在發明一種腳踏車，專門研究疲勞感覺。

每一個人都會獲得若干程度的疲倦，每一個人有天然的權利，偶而覺得疲勞，可是有些人太容易疲倦了，而無顯明的理由。兩代以來，醫學家試行尋求解決的方法，所有文明國家的衛生當局均關懷這個問題，歐洲、英、美、澳洲及蘇俄，均設法找出引起疲勞的原因，及怠倦的感覺，俾加以解決之。從經濟觀點而言，疲倦是世界上最耗費的埋怨。倦人因浪費時間，工作成績失敗，及做事惡劣，造成錯誤，祇因為他們「疲莫能興」，沒有其他的緣故。

在工業界之外，疲勞影響着各階層及各種歲數的人羣，從搖籃的嬰孩以迄坐在扶手輪椅上的人，莫不發生疲勞的。據若干研究所知，現代的青年比較他們的家長在同一歲數時代，更快疲倦。屬於天然的疲倦，依照最新式的觀念去分析與治療，大概分為兩類，一種是身體的疲勞，另一種是情緒的疲倦。兩者均對血液內的化學物質有變化相關連，前者是肉體上的起因，後者是心理上的緣故。精神上的疲勞並不意味着一定是疲倦的。

你可以認為已疲倦事實上並非肉體上的起因。醫學人士稱之為「倦感」，疲勞的起源是出于身體的，事實上兩者的是無形中分開的，身體的疲勞是與身體的動力原料燃盡，及葡萄糖或血糖消耗光了有關。

據澳洲的巴特萊醫生及經濟大醫生在他們所著的「疲倦傷身」一文內說，曾一度以為是乳酸惹起疲勞，現在才知此理論僅能適用於少數的極端出氣力的例證，多數人是從不運用掉體力的一半，更談不上讓乳酸滲入肌肉為使人疲倦了。這是首次的認識疲倦及怠感，及怎樣加以應付，疲勞幾乎從來不是與你耗盡精力有關的。

美國空軍航空醫學校，在研究健康身體的人做各種工作，因缺乏精力而能辛勤地幹多少時間，而不致疲勞不堪。多數工作包括駕駛貨車及抹玻璃窗，是消耗精力很少，可以無限期地一直做下去，所有的辦公廳工作也如此，一切家務也是，除非是需要勞做的工作。這類的工作不會耗盡精力，即使廿四小時不停，除了吃飯的一段時間，身體疲勞不會令你摔倒，疲倦感反而會使你昏倒，因為你感覺「悶極」。美空軍在研究時，把工作劃分為三類：輕便工作，沉重工作及極度用體力的工作，一個健康的人在做工作最疲勞時頂多消耗一半的精力。我們很少做到真的身體疲勞不堪。那麼引起身體真正疲倦的原因為何呢？身體有病是其中一個起因。

加拿大基柯佛里醫生研究一千一百七十宗病例，卅一種身體起源的疾病，包含了心理引起的緊張、沮喪狀態等。慢性疲勞是心臟病及糖尿症引起的，但是因為焦慮緊張所起的疲勞感，比上述兩種疾病的起因多三至六倍。飯吃得不好，也可惹起疲勞，治療的方法較易，吃好一點即行。太熱與濕度高也是造成人疲倦，醫生稱為一種毛病「熱帶疲勞症」，在那些國家夏天即有此毛病出現。失眠及睡眠不足，

也惹起身體疲勞，不夠也引起疲倦，當你疲莫能興時請做些實氣力的工作吧。除此而外，多數是心理狀態，即改變人精神的變化，體內血液的化學成份。據研究疲勞的世界權威，唐納拉特醫生說，吵架及約束與抑制自己，都是疲勞的主因，引起神經緊張影響腺分泌的供應，於是出現疲勞的感覺了。

那一些是個人的情況而使你發生疲倦呢？你與某人在一起，他對你完全不理會或忽視的，你極端討厭某人，或對某人非常妒忌，你被迫與自己內心極不喜歡的人交易，你對某人厭惡而又無法把他擺脫，個人衝突引起疲倦最常見的是被人拒絕，上述的一切情形，都是會令你覺得很疲倦的。還有你每天做着刻板的工作，又容易厭悶，于是出現意倦的感覺了。你在頗大的壓力上，也會如此，整天無所事事，更會令你疲勞。你做些力所不逮的工作，恐怕失敗，也會疲倦。一天到晚幹些閒差，覺得疲倦沒有意思。

治療疲倦感是簡單，而非常困難辦得到的，多數疲勞的起因是精神及心理性質的，首先要把根源去掉，開始發現原因何在，如能把上述的阻滯去掉，疲勞感當然而失。

新鮮

人海傳奇

歹徒設計騙富婆

——他是一個歹徒，準備向一個富婆下手，去騙她的財富，看他能否成功。（三）

「唉！對於這個問題，我們是放心得非常清楚了。」查理士說，「到了時候，你祇要給我一點助力就行了。」

莊遜說：「喂：你聽我說，我認為她是一個有錢的女人，我認為可以在她的身上賭一賭，可是，你這樣做，到頭來，卻可能有問題的。」

「你放心好了，如果是真的能夠將那批寶石弄到手的話，我倒是可以知道如何去把它兌現的，而且，我還可以說，我這麼做，是絕對安全的。」

「不過，你這麼做，卻是非常危險的。」

「現在，你也不妨聽聽我的論調，你還記得嗎，在兩個禮拜之前，他曾經宣佈我與她訂婚的消息，當時的情形是非常的熱鬧，在那種情形下，每一個人都知道我也是會有許多珠寶的，你說是不是？」

莊遜一語不發。

「假如在這個時候，有人弄污了她的東西，那便是等於弄污了我的東西，別人是絕對不會懷疑我的。」

莊遜的臉上露出了笑容。

「如果，在那件事情發生時，我若能有充分的不在場的證據，那麼，對於我們來說，便是更加進一點問題也沒有了。」

「你說不會？你這不是自欺欺人嗎？老實說，當你從她的地方，把珠寶拿了下來，難道說她會看不見嗎？除非她是一個瞎子。」

「對於這一點，倒是一點危險也沒有的。」

「你怎麼能夠說沒有危險呢？」莊遜問道，「你有沒有仔細的把這件事情考慮過？」

到了這裡，他們兩個人，暫時都不再說話，又過了一會，查理士說：「你放心，她絕對不會發覺的。」

莊遜說：「其實，我早已經想過，你是一個殺人者，你並不是騙子。」

「也沒有了，」查理士在說到這裡時，將身體向後面靠去，後來，他又說：「對於這件事情，你仍然是可以退出的。」

莊遜在這個時候，沉思了一會，後來，他的眼眉毛跳了一下，他憤憤的說：「我的最大興趣，是得回我的投資，我並不想坐牢。」

「你可以放心，在這件事情上，絕對不會有一個人會坐牢的。」

「其實，你應該知道，我是一個不能夠跑的人，」查理士說，「而且我知道怎麼下手盜寶，問題的焦點是：你祇要能夠掩護我便行了。」

莊遜搖頭。

「這樣說，你是準備罷手了？」

查理士伸手去拿葡萄吃，「難道說你打算認輸？你打算完全忘記這件事情？好吧，如果你不參加，我可以獨自一個人幹！」

——上官寶倫

徙置廉租大厦不加價

·孟之·

港府宣佈：徙置大厦與廉租大厦，今年不加租。根據過去的消息，今年四月起該等大厦是要加租百分之十的。

此一措施，的確是得人心的明智之舉。過去，當局以身作則，領導加租，羊毛出在羊身上，不論是徙置大厦或廉租大厦的土地，建築費是納稅人的錢，吾士吾民與吾屋，居民有享受低租的權利，加租殊非正確之途。

現在的情勢更不同於昔，八個月的暴亂，港九瘡痍滿目，百廢待舉，居民物質與精神的損失，非筆墨所能描述。何況局勢尚未大定，港共仍在積心處慮，策動新的暴亂。此時如果加租，等於貽港共一項最好的惡毒宣傳題材。港幣貶值與食水有鹹味，已予港共宣傳攻擊藉口，如果當局再實行加租，結果必定益了港共。

我們希望不但徙置與廉租大厦不加租，甚至連一切公用事業，今後都不提加價兩字。先幾天針傳電車公司為了反對九人巴士，擬加票價以示報復。後來不再鬧該訊，大概是恐畏之後，一動不如一靜的關係。現在是謀使社會重返安定的時候，任何可致燎原之火的星火，都該謹慎避免！

玻璃屋

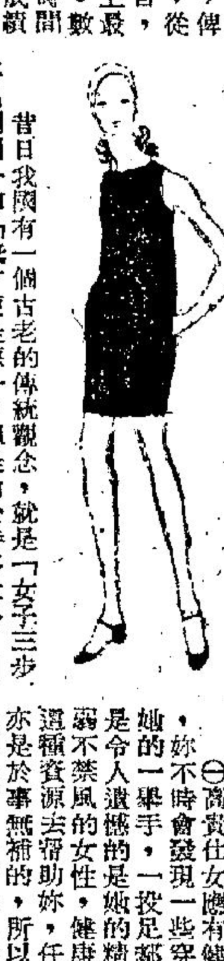

怎樣使人看來更高貴

太太小姐，不妨一看

·三木·

昔日我國有一個古老的傳統觀念，就是「女子三步不出閨門」和「無才便是德」，但是由於時移世易，目前這個傳統觀念已被新進的思想逐漸攻破。今日在西方的國家中，社交這一個科目已被視為女子必修的一項科目，一個現代女性若想表現出她是一個受過高深教養的高貴仕女，祇需要在她平日中的社交活動中的行動和態度處處表現出雍容華貴的氣質就可以了。但是這種氣質是不易養成的，要養成高貴仕女的氣質，必須在小事上做起，最近美國婦女雜誌有一篇名為如何置身高貴仕女行列的撰文，在文中作者亨利威廉士透露他曾訪問了數十個雍容華貴的女仕請她們對怎樣才使人看來是一個高貴仕女的題目發表各自的卓見，本文乃是節錄亨利威廉士所搜集的要點，相信會對本港想置身高貴仕女行列的女仕們有一點小幫助。

亨利威廉士在撰文中指出，女仕們要予人一個高貴的感覺不一定要配戴一身價值連城的珠寶，也不一定要衣錦輝煌，更不一定需要濃裝艷抹，最重要者乃是予人一個調和而整潔的印象，第一個印象是非常重要的，它往往使人深深記在腦海中，所以仕女們對於在社交活動中你的衣服、鞋襪、手袋、面部化粧以至皮膚的色澤都是要在極小心去留意的，因為稍有一點疏忽，就會破壞你的美感，從而使人產生一個惡印象。同時亨利威廉

事項。

㈠高貴仕女應有健康的體格：在日常的社交場合中，妳不時會發現一些穿上華貴禮服，珠光寶器的女性，但她的一舉手，一投足都使人有一種清高雅緻的感覺，但是令人遺憾的是她的精神不佳，常常使人感到她是一個弱不禁風的女性，健康是人體的重要資源之一，若缺乏這種資源去幫助妳，任妳是穿上價值連城的珠寶和禮服亦是於事無補的，所以我勸告女仕們，要使人視妳為高貴的仕女，最好先注意一下妳的健康情形，要有一個健康的體魄，就不能不從運動做起，我建議女仕們每天最少能抽出半個鐘點至十五分鐘的時間去做健美體操，幾個月後，妳會發覺妳的精神和健康情形比前大有進步了，那時妳將有一個豐滿的身段，豐盈的臉龐和白中透紅的肌膚，潔白的牙齒，明亮的眼睛，君，這一切的一切，不是高貴仕女們應有的條件嗎！

㈡高貴仕女應該有禮貌：在公共場所中露臉，妳會發覺禮貌佔了重要的一環，因為禮貌可以表現出妳處世的經驗，所以切勿忽略禮貌二字。舉例說比如妳在朋友的家中聊天時，遇到朋友的長輩由外進來時，妳應起立點首為禮；又如有人將妳介紹與另一位朋友時，妳可以主動的伸手或點首為禮，如果對方屬男性的話，妳可以主動的伸手與她握手，但不一定要起立，亦可以點首為禮。又比如進電影院時，當男朋友將票子交與帶位員帶位時，妳應緊隨帶位員之後，讓男朋友跟隨着妳，切不可讓男友先行，自己隨後，同時妳有權自行選擇坐在……拉椅子都是男仕們的義務，決不可因稔熟關係而自己動手，若然不但使人看不起你，就是妳的男友也會顏面無光的。

㈢高貴仕女永不配戴粗製濫造的假珠寶：在公共場合中，我們可以發覺有一種女仕時常以珠寶飾物新穎而稱著，但妳假如見到她，可能每一次她配戴的珠寶飾物都不相同，但妳以為她是很富有嗎？錯了，因為她所配戴的全是「假貨」而已，的確，飾物新穎而名貴是受別人羨慕的，但是如果妳是限於經濟，我勸妳還是選一兩件體積小而屬「真貨」的珠寶，勝過千百件「假貨」，因為上流社會中不乏懂得鑑別珠寶真偽的前輩，若是他們看到妳配戴假珠寶時，對妳的印象可能會大打折扣，倒不如選一兩件真貨長久戴上，更使人有真實感呢！

㈣高貴仕女的飾物都刻上記號：在上流社會活動的仕女們對於她使用的服裝和裝飾品如手袋、耳環、皮帶、圍巾等都應有一個記號，比如妳姓名的第一個字是L，妳可在妳的飾物中刻上L，又如妳的名字雅麗絲，亦可以在圍巾和皮帶扣上刻了雅麗絲的名字作記號，好讓別人對妳的日用品有一個專用的感覺，因為專用品乃是上流社會人物應備的。

㈤高貴仕女不作長舌婦：每使人視妳為高貴的仕女，妳必須戒除說別人壞話的陋習，需知道每個人都不喜歡別人在背後說其壞話的，如妳說別人壞話的話語輾轉傳回妳所說的對象時，他不惱妳一世才怪呢？同時在公衆場合中，切忌高談濶費，大聲呼叫等。

㈥高貴仕女應時常注意她的髮型：出席社交活動，女仕們注意她的髮型是否適合她當天所出席的場合與否，因為一個不合適的髮型往往會破壞妳整個美感。我建議在出席雞尾酒會是晚讌時應梳高髻裝，平常的普通應酬中則以輕便和簡單的髮型為宜，如與米茄裝，旅行或遠足時則可梳馬尾裝或是夏萍裝。秀髮要時常保持整潔，勤梳勤洗是最重要的原則，切不可讓頭皮浮現在秀髮上，不然若讓頭皮黏在男友西裝上，相信會使雙方

萬·花·筒

姓錯人不利　疾病易上身

·紫雲·

在英語國家裡，姓阿倫、布朗、加特和朱茵克的人都會快樂歡喜，因為他們姓得好，第一個字母排在英文廿六個字母的「良端」。轉看姓史密斯、韋斯特和西默曼的人，則因為姓的第一個字母都在英文廿六個字母的後面，臉上常常是一片陰霾。

倫敦某間醫院的一名醫生說：在英語國家，姓的第一個字母如果處於「S—Z」段內，其人則不會跟姓者字母不屬這段的人一樣快樂健康，壽命也會比不上的。

這位醫生是誰？他名叫屈佛·威斯頓，對姓的第一個字母屬於英文廿六個字母「劣端」（即有所不利的尾端）的影響是大有研究的。一名娘家姓歐康斯的英國婦人說：「以前在學校由校醫檢驗體格時，在姓首字母為A為B的同學驗完過了幾個鐘頭後，我還在穿着內衣褲候驗，一身冷得發抖。老師宣讀考試成績時，大部分同學早已知道了結果，了却一樁心事，我則仍在猛咬指甲，緊張萬分。」

學生離開學校求職時，別人早獲僱人者接見問話的了，姓湯普遜或威廉斯的，則仍舊得在長龍背後輪候。

姓首字母屬「S—Z」段的人，畢生要忍受種種不便，一直到死為止。死了後，往往還要吃最後一次虧，就是在報章的死亡公告欄內，也會排名在後面的。

屈佛·威斯頓在「醫藥新聞雜誌」中寫道：「如果問及依姓首字母順次排名的法則，有人會說：這樣排名的用意，在使事情顯得公正，無所偏頗，不使任何一人佔別人的便宜。其實，這種辦法是難以使人叫好的，因為情形似乎十分清楚，姓首字母英文廿六個字母前端的比姓首字母居後端的要佔得些上風。」

屈佛韋斯頓醫生以科學態度研究如此這般的整個問題。他曾查看醫院的死亡紀錄，發現姓首字母屬「S—Z」段者，平均壽命祇有六十四歲，英國全民的平均壽命則為七十六歲左右。

屈佛·韋斯頓醫生在某間醫院裡面發現！姓首字母屬「S—Z」段者，患胃潰瘍心臟病和精神病的，比姓首字母居前者患這類病症者的人類為多。他說：「姓首字母居後者，因為經常必須等待，致神情緊張，脾氣較易變壞，性格較易內傾。」

他說：姓首字首A·B·C的小姐們「如果所嫁男子的姓首字母屬「S—Z」段，他們即會最感難受。」他說：結果，在什麼得依姓首字母輪候的制度下，變成師奶，娘家的姓便被丈夫的姓所取代，面對她們的打擊，是很可怕的。附圖中的少女芳齡十八，人見人愛，名叫嘉麗·威爾絲，姓首字母「W」在英文廿六個字母中的排列位置很後，但她得算例外，並不憂鬱，藉唱歌、跳舞、在電視、攝影機前演戲和在美國好萊塢的陽光下起居生活，精神愉快，笑口常開。

西洋漫畫選

青樓探秘

·火麒麟·

七十六、葛茜嘉被凌辱

後來，那些警察，更是確力指她是娼妓。對於這一點，葛茜嘉倒是絕對沒有料到的。因此，在事情發生的時候，她簡直是不知道應該如何去應付。

下一步，那位警官問她道：「告訴我，你到底是依靠甚麼為生？」

「我是依靠自己的錢，」她回答。

「她有多少錢？她的錢又是放在甚麼地方，」對於這一點，她知絕對沒有辦法加以證明的。

在這種情形下，她沒有辦法，從實說，她是剛剛由外國回來，這一來所引起的懷疑，祇有更大。

那位警官說：「現在看起來，她可能不是一個娼妓，可是她可能比娼妓還要可怕，她可能是一個間諜。她也許是來刺探我們國家的軍秘。」

由於懷疑她是間諜，便會進一步去對他展開探問的，於是，那位警官又說：「把她放到馬上去，我敢担保，不出一會時間，便可以令她將一切從實說出來的。」

雖然她是叫喊、抗議，那些警察還是硬把她拖了出去，他們是把她拉到監獄的刑房中去。

在這種情形下，她想到與其是反抗，倒不如乖乖的，會少吃一點苦頭的。

那些警察見她這樣，便對她說：「你能夠這樣，這說明你還算是夠聰明。」

下一步，那些警察立即七手八腳的將她的衣服，完全剝了下來，使她的身上，一絲不掛，進一步，則用一條極粗的繩子來綁住她。

在這個期間，葛茜嘉的身段，是有了極大的變化，再也不像少女的時候，她的胸部很高，她的乳房，就是不用乳罩，也是挺得很高。她的腰很粗，至於在維納斯峯處，則是生滿了黑色的毛髮，此外，她的大腿更又肥又鬆，也不像過去那樣的結實了。

但是，變化得更大的還是她的臀部。過去，她的臀部是非常堅實的，現在，則是與一般的女人無異了。

這時，其中的一個警察說：「她是一個相當不錯的女人，我認為在行刑之前，倒是不妨先將她玩弄一番，」之後，他去玩她的乳房。

「你不妨先下手，」另一個警察說，「等一會到監房去時，由我對付她。」

這時，先前發言的警察用力去打葛茜嘉。葛茜嘉一見，大驚失色，立即對他們說：「祇要你們不傷害我的身體，我是都會答應你們的。」

生活顧問

右耳刺痛是何原因

金夫人：

請原諒我不說客氣話了，弟於日前去一些舞廳玩過，後來並試過帶一個舞女外出，現在我心中發生些問題，請求夫人為我解答：

㈠梅毒是否有潛伏期的呢？如果要知是否真的染上梅毒症，那麼可以到什麼醫院檢查呢？

㈡梅毒是否可以令人雙目失明，致甚而死亡？

㈢梅毒的初期是否很容易醫治？如是的話那麼可到什麼醫院醫治呢？普通的醫生可以嗎？

㈣現在我感覺到右耳刺痛，是否梅毒的症狀呢？

㈤我將快要出國，如果移民局的醫生發現有了梅毒症，會如何處置我呢？

以上問題，請金夫人早日替我解答為盼。並祝文安！

弟憂心人上　十二月二十七日

答憂心人先生：

從來信看，你現時的恐懼心情，可謂躍然紙上，正是早知今日，何必當初！你既然快將出國，要辦的正經事一定不少，為什麼還流連於歌台舞榭呢？不管你是否已傳染了梅毒之類，希望你經過這次心理威脅式教訓之後，以後絕足於歡場，這點，對於你是有益的。

㈠梅毒的傳染，是有潛伏期的，有的一兩星期發作，有的一兩個月也說不定，這與受傳染的程度和各別的體質而定；如果要知道是否染上了梅毒，那可以到政府分設於港九兩地的性病醫院檢查，地點可以查電話簿後部政府機構專頁，醫務衛生處屬下的性病診療所。

㈡不錯，梅毒菌是可以侵害視覺神經，以至令人失明的，嚴重的梅毒症而不及時治理錯誤，可致死亡。

㈢一切的疾病都應該「病向淺中醫」，一發覺染梅毒，就應立刻醫治，切不可拖延或諱疾忌醫，政府既然設有性病的專科醫院，你大可以去求治，切不可諮聽人言或自作聰明，如果你有經濟能力，普通的醫生也可以診治的。

㈣這情形很難斷定，應立刻去找醫生診視。

㈤很多國家對入境者的健康檢查，是非常嚴密的，如美國、英國、加拿大、澳洲等。如果你不幸染上了梅毒，對於你的出國手續、健康檢查一關，當然是有問題，通常是會叫你徹底醫治好才可再申請簽證的。

金夫人謹復。

工商晚報　分類廣告

銷數廣　效力大　收費廉

每段 大字四個 小字四十　每天元半　上期收費 不折不扣

凡涉及法律性廣告，請携同身份証來本報辦理刊登手續。

洽刊處：

㈠中區雪廠街利源東街八號地下　電話：二二五四九五・二二一二三八

㈡灣仔分域街十八號本報廣告部　電話：七二九三〇七・七三〇七〇八

㈢旺角彌敦道七五六號B地下（東樂戲院側近太子道口）。

㈣油蔴地上海街三一九號老寶公司。

㈤九龍城周生生金行（太子道四三二號）。

㈥青山道周生生金行。青山道三二六號。

㈦油蔴地周生生金行彌敦道分行（彌敦道三二一號）。

㈧旺角周生生金行（上海街六三一至六三三號）。

㈨深水埗周生生金行（大埔道四十七號）。

㈩佐敦道周生生金行（佐敦道卅七號）。

⑪紅磡周生生金行（蕪湖街九十九至一〇一號）。

⑫荃灣周生生金行荃灣分行（荃灣衛山道）。

⑬元朗周生生金行（大馬路一號E）。

⑭元朗康莊市場街六號仁愛診所。

商業

卜命 黃金臺　盤心研究卜易命理忠誠代各界預言　中環士丹利街74至78旺興大厦按5字電梯508A　電459263

卅元搬屋　為小家庭服務　新隆 電852427

啟事

影印　圖則文件　出國升學　廿張四毫　即有原大縮放　工商就業　香港影印閣蘇杭街十九號　435654（中環街市對上）

新聯公司　鳴謝　西洋菜街2R閣樓　電話：八八七六四七　茲將第一組第三期領帛金者列下：

11位父梁景培逝世蒙代發帛金一千二百元上環街454號四樓 梁德祺

12位夫溫兆光逝世蒙代發帛金一千二百元香港西環蒲飛路20號地下 胡素珍

13位樊金妹逝世蒙代發帛金一千二百元香港仔鴨脷洲渡仔頭艇M6099

14位母周大嫂逝世蒙代發帛金一千二百元荃灣新區26座七樓613號譚炳

15位父殷廣耀逝世蒙代發帛金一千二百元蘇屋山新區28座七樓605號 殷照泉

出讓

靚車出讓　六五年得吉利兩西爺大利電單車機器性能極佳可分期試車請電六三二二四四

醫藥

周斗光　痔瘡 尿道 病痛　即日止血　日本新法　絕無痛苦　不用刀割　五天脫落　照常工作　永不復發　刺痛流白　懸壺痔科　診所經濟　大道中一五三號二樓　電話：471378

岑國良　祖傳中醫　古方專醫 一服見效

耳鼻喉尿病　痛濃爛鳴·鼻塞涕血·喉症保証速愈　小便刺痛 黃白濁流 一切尿病 保証根治　以上各症 最新療法 三元 許葉

三院聯映首輪第二巨炮！

奧斯卡金像大獎

東方·金冠·金門　今天隆重獻映

時間：二時半·五時三·七時半·九時九　派拉蒙巨構

十大明星　精華薈萃　金像秘密　暴露無遺

史提芬杯　愛姬森瑪　芝露聖鐘　約瑟哥頓　伊蓮娜　柏嘉　東尼富聶　法蘭仙納　杜迪拉　愛雅　丹尼絲　瞳斯　鮑寧　卜合

影壇瑰寶　不稱絕後　確屬空前

金冠·金門 加開早場　特麗七彩

THE OSCAR　派拉蒙 皇牌巨片

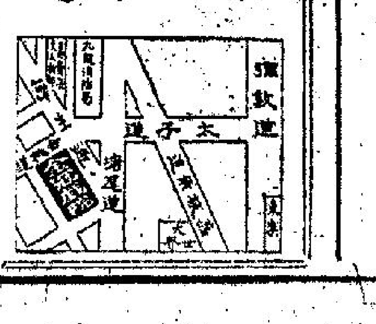

注意：尚有戲院廣告刊二、三頁

本欄所登節目，係依據各台來稿發表，倘有更動，概以該台臨時宣佈為準。

注意　金冠戲院交通指南　一路 各綫　二路 巴士　六路 均可　十二路 直達

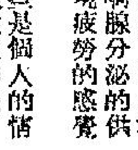

潘柏　老牌中醫民間頭痛風濕方驗方著者　根治頭風濕痺久咳胃痛

診症時間　上午九時至十二時半在九龍彌敦道242號立德大厦三樓A座　下午二至七時在佐敦道（轉角）

蔡德芬 醫專　耳鼻喉　頸癧 痰核　七代祖傳四十年經驗　灣仔軒尼詩道三一三號　診症時間上午九時至下午六時

岑子良 祖傳 古方專醫 一服見效　風濕胃病 痛氣病　（保証一服斷根）

如登本報廣告者請電話七七三八七二　零零接洽

長篇武俠小說　孽劍慈航　諸葛青雲著　余丹青插圖

十三：願做孤星伴明月

官艙中，一張紫檀木的圓桌旁，正含笑站着四個人，那是悟眞子、古今同、范文娟、申屠哲。

桌面上擺滿了美酒佳餚，不過，看情形，這四位似乎還沒動過筷子。

各人重行落座之後，悟眞子首先向冷于冰問道：

「怎麼樣？」

冷于冰苦笑道：「說來眞丟人，我運行回去之後，不到盞茶工夫，就被那老婆子三言兩語，將我打發走了……」

接着，將他被水長東察覺，並將雙方的對話複述一遍。

古今同道：「三爺，您沒問她，是不是那上官婉兒口中的那位憶冰姑娘的師傅呢？」

冷于冰道：「她一開口就將我的嘴堵住了，教我怎麼還能問得出來。」

范文娟幽幽地問道：「三哥，那你是否準備去河南災區呢？」

冷于冰沉思着道：「本來我是打算去蘇杭一帶的，但現在，既然妳已經脫險，而那水長東又實在太神秘，所以我決定先去河南跑一趟。」

范文娟蹙眉一蹙道：「那麼……唉……」

一嘆住口，徐徐垂下了螓首。

申屠哲舉杯請客道：「諸位！酒菜都快涼了，來，請！」

悟眞子笑道：「對！有甚麼話，且等酒醉飯飽之後再說……。」

一頓酒，在殊爲沉悶的氣氛中草草結束。當申屠哲吩咐侍女撤去殘餚換上香茗時，悟眞子向申屠哲一施眼色，裝着七分酒意地笑道：「久聞月夜泛舟洞庭，爲人生一樂，今宵雖無月色，但有三五知己，足可彌補無月的缺憾而有餘，申屠兄、古兄，來，請陪我假道士到前邊艙面上閑眺一番去。」

說着，自己當先走出官艙。

申屠哲與古今同二人，自然明白悟眞子那言外之意，也相繼跟踪而出。

冷于冰眉梢一揚，口齒啓動，但終于忍了下去，沒有開口。

侍女送上來兩杯香茗，又悄然退出。

范文娟一直低垂螓首，不言，也不動。

冷于冰神色黯然，臉上肌肉，不時抽搐着，好幾次嘴唇翕張，均是欲言又止。

半晌，終于還是冷于冰打破沉默道：「文娟……方才，妳不是……有話要說麼？」

范文娟徐抬螓首，目光中有着太多的幽怨，但她却是淒涼地一笑道：「是的！三哥，我有很多的話要向你說，以往我不知在心中虛擬着向你說過多少次了，可是，此刻當你我單獨在一起時，却有不知從何處說起之感，而且也覺得一切的話都是多餘的了。」

冷于冰輕輕一嘆道：「文娟，你太傻了，我反躬自問，覺得實在不值得妳如此……唉！」

范文娟蠕唇一陣牽動，道：「你又不是我，怎能斷定我也會認爲不值得呢？」

冷于冰神色黯然地道：「文娟，我在買證祠中石碑上所題的三句詞兒，妳已經看到了？」

范文娟道：「是的，已經看到了。」

冷于冰道：「我請白大哥轉達給妳的話，白大哥是否已經轉達給妳……？」

（五八）

五八

桌上擺滿佳餚美酒，似乎還未動過。

珠海七塊

高華

一二六：再借八千元

馬廣海道：「原來這裡是耍樂的地方。」

凌艷道：「如果不是來這裏，怎能夠馬上發達，你喜歡賭什麼？番攤還是牌九？」

馬廣海以前也是個賭徒，現在看見有番攤牌九各種賭具，也自心花怒放，何況袋裏有五千元，笑道：「我來玩玩吧。」他在番攤檔下注，賭場的人，似乎與凌艷相熟，招呼十分殷勤。

凌艷馬廣海下注番攤的時候，每口一百元，給他贏了，雄心頓起，把注碼加大，由一百加到三百，再贏了兩口。

凌艷說：「你的運氣很好，相信今晚一定是個大贏家了。」口裡這樣，但心裡却在乾急，原來大頭芝已經給她一個秘密任務，要陪馬廣海賭錢，令他輸到清光爲止，現在，馬廣海不輸，反爲贏了千多元，心中怎能夠不急，馬上便拉他去賭牌九。起初也是贏家，但不久之後，牌風便轉弱，馬廣海在牌九檔上，越輸越大，急於翻本，直輸下去，結果不到一小時，五千元完了，他輸得滿頭大汗。凌艷道：「怎麼忽然手風不順了，你休息一會再賭吧。」

馬廣海長嘆一聲道：「那裡還有力量賭下去，我的賭本完了，走吧。」

凌艷知道馬廣海輸光了本錢，也舒一口氣，因爲任務已經達成了，她把馬廣海帶回去浴室住一晚，讓他嘗一晚溫柔滋味，還一晚，馬廣海雖然美人在抱，枕畔溫馨，但心中却是別有一番心事，原來他打算在大頭芝身上勒取一萬八千之後，那份什麼行動隊的工作也不幹了，他知道這樣幹下去，終有一天不是被捕入獄，便是驅出境，假如有一筆錢在手，便可以開小差，不幹這份行動險了，怎料五千元一晚輸光，把他的計劃打破。

第二天，凌艷說：「馬先生嗎？我要回家了，今晚還要我陪你來嗎？如果你高興的話，我一定再來，你不高興我的話，可以另外選過一位姐妹，這裡漂亮的小姐多的是。」

馬廣海嘆道：「我當然喜歡你，但是，這時我袋中好像八級制水的水塘，乾到見底了，你可否告訴我，怎樣可以和芝哥見面，我要和他長談一次。」

凌艷道：「每天下午他必定回來，你可以等候他的。」

這天，馬廣海賴着不走，下午，果然見大頭芝回來了，他說：「老馬，昨晚玩得好嗎？我介紹給你的小姐不錯吧？」

馬廣海道：「滿意極了，但現在我有一件十分重要的事跟你商量。」

大頭芝道：「關於行動隊的事？」

馬廣海道：「我打算不回廣州去，今晚落船，去澳門走一次，載一批蛇客來香港，便對沈大姐說，已經回過廣州，但是船上各位手足，必須不洩漏天機，還樣，便要每人派給他們三百五百紙筆錢，你可以暫時借給我吧？」

（一二六）

人間的事

「你們兩個應該感謝驪山女神，她的所作所爲，考驗了柳郎——天帝許他昇入仙班，從今後，你們兩個逍遙自在，可以永遠在一起了。」

這是意外的收穫，柳毅錯愕着，有些手足無措。

「一對信構成的姻緣，啊——你們兩個拜謝上帝的賜予，你們應該感恩。」洞庭君向女兒女婿說。

於是，他們雙雙拜倒——

於是，洞庭君親自領導他們到一處宮殿——

——那是在龍宮正殿的南方，他指着說：

「這是你們的居處，從此你們可以自由來去，不受任何干擾。」

龍女携着丈夫的手，在父親走後，悄然問：「毅哥，你滿意嗎？」

「只要和你在一起，我總是滿意的。」他肯定地回答。

據說：人間最難的事是：人成爲仙。但是，最難的事，在傳說中，也有極容易達到。

譬如柳毅，他不過是一個平凡的人，然而，他在偶然中，成爲神仙。他爲龍女傳書，這一微小的因緣，使得他登仙。而且，還獲得一位美麗的眷屬。

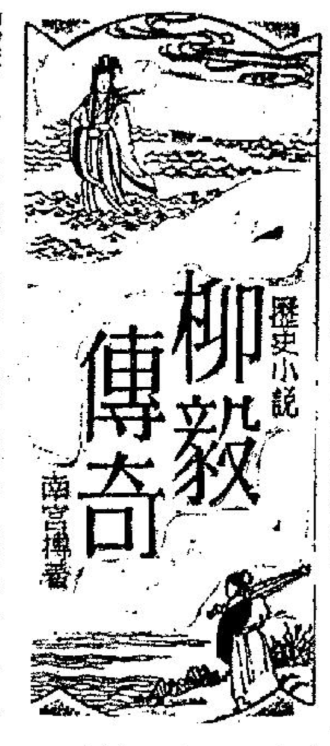

歷史小說　柳毅傳奇　南宮搏著

在人間，失去了一個平凡的人，並不引起注意。一個城市，決不會因一個人的失去而有所改變的。

雖然，在洞庭湖邊，在柳毅的家族圈中，柳毅的失踪成了經常的談話資料——也有人認爲柳毅成仙了；因爲，在他失踪之前，已把家財分贈給所有的親族，他的財產是龐大的，柳氏族人雖然很多，都能分到一些，而且，過去赤貧之家，因分到柳毅的家財而成爲小康了。

人們，在閒下來的時候，會懷念他——時日來來去去，一代人老了，老人們是健談的，老人們也是懷舊的，他們把柳毅的事，當作神話地談着：

五十年的時間過去了。

柳毅的表弟薛嘏，以京畿令貶謫東南，道出洞庭湖。

薛嘏，曾經見過柳毅，那時，柳毅二十多歲，薛嘏還不足十歲，當柳毅與龍女成婚之時，薛嘏是許多小客人之中一人，如今，薛嘏已年過六十，他的身體雖然健碩，但是，仕途失意，生年六十，總有些頹唐了。

洞庭湖區域，是他生長的地方，可是，他意興極低，再過洞庭，不想停留。

不過，人與故鄉，總是有一種微妙的聯系的，在渡洞庭的時節，他坐在船頭上，瞭眺着山光水色：……

（一二六）

小說

奇情恐怖小說　無情谷　穆穆著

一五五：冒死衝鋒

老婆子徐凱如還樣須着，周仲原當然不去打擾。只是片時之後，仇明那兩個手下，左右抄擊之勢，經已快就形成，而徐凱如仍是老樣子。周仲原是等不來了，急道：「老婆子，怎麼辦呢？你得要有個法兒去應付。」

徐凱如此時把牙關一咬，說道：「周仲原，去，我用槍掩護着你向仇明那兒衝過去纏門。常言道：射人先射馬，擒賊先擒王。先把那個作爲首領的仇明擒拿過來，事情方才可以有可爲的；否則我們便要死亡的了！」

徐凱如說用槍掩護周仲原衝過去鬥仇明，不用說，便是叫周仲原去做敢死隊打前鋒，周仲原自然怔住。因爲這樣的敢死衝鋒，是九死一生的行動，極不得了，周仲原雖知眼前形勢的險惡，但對這九死一生的任務不無猶豫。

徐凱如對他解釋道：「周仲原，並不是老婆子叫你去送死，而是形勢比人更強。須知兩個手下左右包抄，仇明又擋在正面，我們失了地形之利，除死之外，便沒有其他結果。眼前最好的辦法，便是去鬥仇明，連消帶打。這樣冒死衝鋒的任務，你自然比我勝了不少。因我年老，氣力固弱，走動亦慢。如由我負起這敢死衝鋒之責，即能走到仇明那邊，亦不是人家對手，只有徒勞而已。你年富力強，只要能到仇明那邊，便可以有機會。」

徐凱如如此解釋，周仲原想了想，確是實情。由這兒衝到仇明那邊，是冒死的行動，叫老婆子徐凱如負責這個行動，半點意義都沒有。因爲老婆子年老力衰，縱能衝到仇明那兒去，要角力，仍是不敵仇明，沒有用；唯有由周仲原負起任務，方才不同。須知周仲原年青氣力好，能去和仇明貼身纏鬥，鹿死誰手，未可知之數而已。

換言之，這遠消帶打的方法，是很好，但冒險極大。這一冒險工作，老婆子徐凱如是無法辦到的，只有一個周仲原，可以有作爲。又爲了這樣冒死衝鋒的工作，任何人都不願意去做，所以非到最後，徐凱如不會開口。如此情況之下，周仲原想不去冒死也不能了。因爲在事實上，只有他去做才會有意思，由徐凱如負責便不幹，而仇明兩個手下的左右包抄之勢，經已完成，要進行放槍，來把他們兩人置諸死地了。

周仲原到此，覺得沒有辦法，只好毅然道：「好的，老婆子，我答應你去冒死衝鋒便是；不過，你得好好地放槍把我掩護才是。」徐凱如見他答應，自然大喜，答道：「對的，我必然好好地放槍把你掩護；不過，仇明不是個易與的人，你的行動，必須要快。記住，唯有迅速，才能夠完成這艱險的任務。」老婆子徐凱如說了之後，左右手雙槍，發狂的攻向仇明那邊去。

（一五五）

奇情小說　鳳妹　劉以鬯

摑打自己

當鳳妹穿衣時，淑珍祇是獃磁磁的望着她。鳳妹穿好衣服，疾步走去大門時，却被淑珍一把拉住了。

「到甚麼地方去？」淑珍問。

「我不願再住在這裡！」鳳妹憤然答。

淑珍知道鳳妹下決心要走了，心裡說不出多麼的焦急，一邊含着眼淚，一邊抖聲說：

「鳳妹，我做錯了事，請你原諒我！」

鳳妹不接受母親的認錯，說甚麼也要出街。淑珍怎樣也不肯讓鳳妹離去，鳳妹偏要出去。母子兩人就扭作一團了。

淑珍的氣力並不比鳳妹大；但是淑珍比鳳妹焦急，因此產生了更大的力量。

鳳妹不能出街，祇好疾步走入自己的臥房，噼噼嘩嘩哭起來。淑珍走去勸慰她，她用雙手掩住耳朵，不聽。

沒有辦法，淑珍祇好從臥房退出，坐在客廳裡乾着急。她知道：事情並不是這樣簡單的。如果鳳妹一定要離去的話，她是無法加以阻止的。鳳妹既非三歲小孩；又不是囚犯，淑珍不能不讓她出街。

在這種情形下，唯有求取鳳妹的諒解。鳳妹挨了打，再也不肯原諒她。

這就是問題的焦點。

淑珍非常追悔了；但是追悔不能給她任何幫助。她祇有流淚。

到了應該買餸的時候，她不敢出街。理由是：害怕鳳妹會在她去街市買餸的時候離去。

中午時分，她打電話給鄰近菜館，叫了一些飯菜回來。

鳳妹不吃。

淑珍一再向她認錯，然而一點用處也沒有。事情顯已弄僵，不是淑珍的能力可以挽救。

在極度的焦急中，淑珍竟不惜痛責自己。她走到鳳妹面前，連哭帶嚷：

「我做錯了事情，應該受罰。鳳妹，請你原諒我！」

說着，舉起手來，噼噼啪啪，在自己臉頰上亂摑一陣。

依照淑珍的想法：這樣一來，鳳妹一定會原諒她的。結果，仍未邀得鳳妹的寬恕。

在無可奈何中，淑珍索性放聲大哭。

（八〇）

偵探奇情小說　狼嘯　宋平著

三五：她的聲音很熟悉

蘇蓮順醫生走後，包圖文便進入自己的房間。

勞家偉跟着他，本來也要離開了，但他看到包圖文進入房間，匆忙地走到衣櫥面前，他知道包圖文現在要找回他的那個裝着珠寶的小袋子了。他的態度却有徬徨。

可是，他並未看到那袋子。

「找不到嗎？」勞家偉問。

「眞怪！」包圖文說：「你們警方人員，一直都在這裡，我的珠寶袋子，怎會失去呢？」

「是很値錢的嗎？」

「自然都是貴重東西。」包圖文悻悻地說：「你們實在太疏忽了！」

「這疏忽，就是你不該把貴重的東西，放在一個沒有上鎖的櫃子裏呀。」勞家偉說：「你怨誰呢？」

包圖文怒目向着勞家偉。

「那些珠寶，究竟値多少錢呢？」

「這是我的事，總之，你們有責任替我找回來，」包圖文緊張得滿面通紅，他說：「那不是我的東西呀！」

勞家偉笑着，從衣袋裏掏出一個小包，在他面前揚一揚，「如果不是我把它替你保存，失去是註定的。」

包圖文喜出望外的伸手要接過那小包裹，「謝謝你，給回我好了。」

勞家偉並不把包裹遞給他：「且慢，你看，包裹上的火漆印記是完整的，你的女兒也看過了。現在，我請你把袋裡東西，逐一清楚列出來。」

「你給還我就是吧！」

「不是那麼簡單，」勞家偉說：「我是警方人員，物件經過我手，我必須有一個清楚的交代。」於是，勞家偉的右手，從衣袋裡取出一把小刀。

就在這個時候，另有一個女子走近包圖文身邊。包圖文回頭對她說：「海倫，你可有袋子裡珠寶的登記清單嗎？」

「有的。」

包圖文對勞家偉說：「這是我的秘書胡海倫小姐。」

× × ×

胡海倫是一個短矮而又很肥胖的中年的女子，金黃色的頭髮，似乎是戴上假髮的。她穿着一套黑色服裝，活像一個保齡球。

從她的臉孔和眼睛，可以看出她是一個健康而有幽默感的女子。

她把挽着的一個相當大而且載滿東西的手袋放下，微笑地對勞家偉說：

「先生可就是勞高級督察吧？」

勞家偉聽到她的聲音，覺得很熟悉。在他極力追憶下，他發覺這聲音，就是曾播電話找他的妻子，而自認是羅葆太太的那個女人的聲音。

（一五）

玉面金剛大破鹽柱案

鄧鉛譯

二九：暈倒地上

這種神經瓦斯，他從前曾受過一次襲擊，那是蠶眉烏黨人製造成的武器，十分巧妙，已成爲他們最喜歡使用和殘忍地對付他們敵人的一種工具。這種瓦斯，攻擊人類的神經系統，在幾秒鐘內，能把敵人迷倒，陷於昏迷狀態。碰到了這種瓦斯襲擊的人，所染受的影響是：大腦損害，神經麻痺，呼吸器官失去了功能。

現在，校盧給瓦斯噴射入他的肺部之後，他搖搖欲墜地倒向後邊的樣子。他感覺的情形，是有點奇異的整個身體，飄蕩不定。他的思想，凌碎散亂，變成爲一堆不能集合在一起的東西。他想到艾絲特莉泰竟然是蠶眉烏黨的間諜人員，他早就應該知道，早就應付她，應該更爲友好地向她多提出些問題。而且，他尤其應該要知道的是，她今天晚上，必須到小湖那邊去。但是，現在事情變化太大了，這裏住的，絕不是什麼副局長，找不到警察方面的人接觸了，一切都遲了，太遲了……

最後，校盧站立不牢，倒了下來，不省人事地躺在木門廊的地板上。

篆僅一枚，話分兩頭，現在且讓我來敘述伊利亞。他自已認爲經已死了。他僵直地臥在一片黑暗中，一切都是黑黝黝地的，不知有多深，這種黑暗，簡直是不能穿越過去。這是他厭過去，甦醒回來後，最先想到的東西。他覺得這樣子倒也不錯，至少他現在陷身在黑暗中，無可作爲之時，他能思索到的是這麼的一點狀況。總之，這裡一切都是漆黑，黑得伸手不見五指。

稍後，他嗅覺到有食物的氣味，撲進鼻孔來。他心裡說，這不是個很奇怪的事情來麼？一個死了的人，怎會能夠嗅出食物的氣味來？他竭力想分辨出這種氣味，是什麼的一種東西發揮出來的？唔，可能是智利的胡椒。

是眞的智利的胡椒麼？

現在他的腦筋又清醒了許多了。他已知道這一片黑暗，並不似是地獄那麼地深黑可怕，但仍然有一切都是黑暗，雖然有一點光彩在搖幌着。離得較遠之處，好似有一縷光線透射進來。情形好像是你在臥室中，想入睡的時候，有人將燈光關閉，改亮着一盞暗燈似的。

伊利亞後來索性擦抹一下他的面孔。他發現了原來他的眼睛是在緊閉着眼皮，他想把眼皮睜開，但是眼蓋皮似乎是和眼睛膠粘着，無論他怎樣用力，也移不動，最後他集中力量，卒之力要眼蓋皮張開，拉開了一條縫。因爲他是仰臥在床上，所以眼睛僅可以望見天花板。這塊天花板，是粗糙的天花板砌成，似乎又過了一陣，他才能夠把眼睛全部睜大開來。

他原來被安置在一個小房間中。由他的眼睛看來，那些黑色的牆壁，天花板相去不遠。他看見的光線，是從那具子上一盞小油燈籠，放在靠牆邊的木桌子上發出來微弱的光輝。這間小房間，有一度木門，門扇在關閉着。那些智利胡椒的氣味，大概是從隔鄰的房間，透射進來。

（二九）

[illegible][illegible]人話　珍

港共「偷水」醜行

一撮左仔，不知從那裡偷來的「淡水」，在北角「謀人寺」旁邊，揚言向居民「派水」，引致三五成羣無知婦孺，上前取水。於是，這些港共份子，便向他們念念有詞，唱毛歌，喊毛錄。又說什麼「還我東江淡水來！」

不祇是胡鬧，簡直是荒唐！談到水，我們還記得在幾個月前，港共利用東江之水喉，向港居民實行「政治制水」的時候，居民望水，正是大旱之望雲霓，而左仔工會，就把每日僅有四小時供水，用長膠管駁上水龍頭，扭開水喉，任令寶貴的食水長流到溝渠去。

這種醜惡的殘害的無恥行徑，已爲全港人士所知，而爲全港人士所痛恨。

現在，又擺出什麼「慈悲面孔」，要向居民「派水」。狐狸詭計，始終是狐狸。請問你們現在的「淡水」，是誰的水？是你們從你們的「祖國」帶來的嗎？是「戰無不勝」之血淋淋之水嗎？你們不要假慈悲，你們實在是偷盜工業用水，浪費工業用水呀。

近代歷史通俗　玄黃血戰錄　魯民遺著

第八回　馮婦亦難爲　山長水遠　奇謀終僨事　利盡交疏

章宗祥點頭辭出，把經過情形再報到外交部。這時王士珍已經請假，由內務總長錢能訓代理，陸徵祥將電譯出，在內閣會議上交大家傳閱。大家看到日本軍方答應規定日軍駐在中國境內的日期，都又寬心一些。

代總理錢能訓就詢問陸徵祥，這個協定簽得簽不得？

陸徵祥說道：「最好還是不簽，因爲就我的看法，日本眞意不在攻俄，而是要在中國境內駐兵，不問他駐多久時間，對我們國家來說，總是一項麻煩，不可不注意，假如舉國一致，引起外交上的困難還不打緊，而目前全國分崩離析，在國際上的份量就相對減輕，因此，多一事就不如少一事了。」

曹汝霖笑道：「還不是我們要多事，而是事情關到我們頭上來，想不多事也不可以，我們若一味置之不理，或斷然拒絕，日本政府還自出兵怎麼辦？」

陸徵祥擺手道：「這是不會的，日本不怕我們還怕協約國，尤其怕美國呢！」

段芝貴說道：「據我知道，日本政府的官員對外還有點顧忌，日本軍人可眞是天不怕，地不怕，他們更不會怕美國，因爲他們非常清楚，美國無論如何也不致因爲中國的事而出兵打日本。」

大家聽了一齊點頭。

段芝貴說道：「因此，兄弟以爲彼此最好不要撕破臉，一旦雙方眞的鬧僵了，日本軍部面子上下不來，就什麼事都作得出，不必說內閣對他束手無策，就是日本天皇對他們的約束力也極其有限。」

王克敏說道：「兄弟上次提出的計劃，現在想來還可以行得，既然田中次官也提到中日合作有境內與境外之分，我們不從這一點上作文章。」

錢能訓問道：「怎樣作文章？」

王克敏笑道：「說來也非常簡單，我們在國外的合作可以較長，但在中國境內的防敵事宜，一定要規定一個嚴格期限，日軍不得超過這個期限，日本政府答應了還不算，還得日本軍部出面担保。」

陸徵祥看見內閣已成一面倒之勢，自己獨力也抗拒不了，當時說道：「如果一定要答應日本的要求，兄弟的意見也和叔魯相同，國外的合作期不妨延長，但在中國國內的日軍即要嚴格規定，在歐戰結束之日即行撤退。」

錢能訓愣然道：「歐戰幾時才能結束，老兄還個辦法未免太冒險了。」

陸徵祥笑道：「總理放心，照徵祥看法，歐戰一年左右，定可結束，只要日本政府肯答應這一項，就可作爲談判的基礎。」

曹汝霖聽到話裡有話，問道：「子欣，談判就是這一項，並無別的問題，怎麼作爲基礎，你以爲日本政府還會提出別的條件同我們談嗎？」

陸徵祥笑道：「日本政府也許不會有其他條件，但我們却要提出條件和日本談談。」

（一〇六）

香港各電台播音及中文電視節目表

本欄列各節目，係依據各台來稿發表，倘有更動，概以該台臨時宣佈爲準。

香港電台　今日下午四時：

（中文台波段：六四〇千週，波長四百六十八公尺。短波：三九四〇千週，波長七十六．一四公尺，超短波調頻：九十四兆週。）

【四時】天氣報告，轉播政府大球場金禧杯決賽「南華對東方」。【五時】京曲「女起解」。五十五分，香港魚市場鮮魚批發市情報告。五十八分，天氣報告。【六時】粵語新聞，工展新聞，國語、潮語、客語新聞及特別報告。廿七分，特別報告及音樂小曲。卅分，時代曲。【七時】粵語新聞簡報，宗教節目。卅分，時事實錄。五十八分，天氣報告。【八時】亞洲及本港新聞報告，音樂。十五分，喜劇「夜夜此時聽」。四十五分，轉播倫敦粵語新聞。五十九分，漁民天氣預告。【九時】工展會本台播音室節目：燈謎競猜遊戲。卅分，世界名著「金銀島」。【十時】粵語新聞簡報，香江夜話。卅分，粵曲㊀離鸞秋怨，㊁霧雨巫山枉斷腸。【十一時】粵語新聞簡報。十七分，小曲細聽。卅分，轉播倫敦國語新聞。四十五分，時代曲：㊀我問你，有一個晚上，㊁你不要走，期待。五十七分，天氣報告及漁民天氣預告，粵語新聞簡報。【十二時】廣播完畢。

明日播音節目：

【六時卅分】海員招募處有關海員空缺報告，時代曲。【七時】粵語新聞簡報。十五分，天氣報告，轉播倫敦粵語新聞及國際現況簡略報道。三十分，常識解答節目「爲甚麼叫做火藥呢？」四十分，時代曲選唱。五十六分，天氣報告及漁民天氣預告。【八時】粵語新聞，每日公衆活動報告及特別報告，音樂。五分，「空中問答」。廿五分，英語初階。五十分，中央市場餸菜價格概況報導。五十八分，天氣報告。【九時】國語新聞。十分，潮語新聞，特別報告。廿分，歌星選唱：莫小英之歌。三十分，媽媽講故事「三鳥吃太陽」，音樂。【十時】「空中小郵差」點唱節目。四十五分，故事演講「西漢演義」（五十八分，天氣報告）。【十一時十五分】粵語新聞簡報，粵曲選唱：露滴牡丹開（梁無色、梁無相唱）。卅分，時代曲。【十二時】粵語新聞簡報，馬頭角本地及外來生豬及生牛批發價格報道，諧談節目「吾道不孤」。十五分，音樂小曲。卅分，漁民天氣預告，連續性廣播劇「人生如夢」。【一時】重播「空中問答」。十五分，粵語新聞實錄，特別報告。廿八分，天氣報告。卅分，時事。【二時】國語新聞，特別報告。十分，京曲選唱。三十分，祝君康健。【三時】粵語新聞簡報，時代曲。卅分，京曲選唱。五十八分，天氣報告。

商業第一台　今日下午四時：

（第一台波段：一〇五〇千週，波長二百八十六公尺。）

【四時】天氣報告，時代曲。卅分，粵曲㊀倫文敘，㊁花落魂銷。【五時】兒童樂園。卅分，市民信箱。【六時】轉播香港電台新聞簡報，港九時事，天氣報告。卅分，特約歌唱節目。【七時】短篇小說「黑面紗俱樂部」。【八時】轉播香港電台新聞報導，粵曲㊀塞歸燕，㊁誅虎記。【九時】本港及鄰近地區新聞報導，港九時事。卅分，天氣報告，街知巷聞。【十時】轉播香港電台新聞簡報，少婦日記。卅分，時代曲。【十一時】天氣報告，時代曲。十五分，流行歌曲話當年。五十九分，轉播香港電台新聞簡報。【十二時】天氣報告，播音完畢。

明日播音節目：

【六時卅分】海員招募處有關海員空缺招請報告，清晨音樂。【七時】轉播香港電台新聞簡報，清晨雅趣，時代曲。卅分，天氣報告，音樂譜子。卅分，天氣預測，時代曲。五十分，座右銘。【八時】轉播香港電台新聞報道。十分，天氣預測。十五分，時代曲。三十分，歐西曲，時代曲。【九時】本港及鄰近地區新聞報道，天氣報告，街市行情。卅分，時代曲點唱。【十時】南音「西遊記」。卅分，婦女生活節目。【十一時】報道東南亞各地天氣情況。五分，社團衛報，時代曲。十五分，轉播香港電台新聞報道，繼續時代曲。卅分，倫理小說「骨肉姻情」。【十二時】港九時事特輯。卅分，奇情小說「一哀樂家庭」。【一時】祝壽祝婚節目。十五分，轉播香港電台新聞報道，天氣報告，報道東南亞各地天氣情況，漁民天氣報告。卅分，粵曲：㊀漢苑杜鵑啼（任劍輝、梁素琴），㊁小喬戲周郎（紅綫女、梁無相）。【二時】倫理小說「大戶人家」。三十分，時代曲。【三時】轉播香港電台新聞報道，粵曲：㊀文姬歸漢（麥炳榮、洗劍麗、莫佩文、朱少坡），㊁逐喘雯（李寶瑩）。

商業第二台　今日下午四時：

（第二台波段：一一七〇千週，波長二百五十六公尺。）

【四時】轉播金禧杯足球複賽「南華對東方」。【四時五十五分】音樂譜子。【五時】換狗消息，出賽狗隻最後過磅消息，粵語流行曲。卅分，換狗消息，粵曲㊀魂斷藍橋，㊁危城鶼鰈。【六時】轉播香港電台新聞簡報，港九時事，天氣報告，提供狗胆。卅分，一九六八年流行曲（中西合璧）。四十五分，出賽狗隻健康狀況報導，續播流行曲。【七時】賽狗貼士，時代曲。卅分，鐵三角及狗胆，工展訪問。【八時】報導每場賽狗結果。十分，時代曲點唱。【九時】天氣報告，粵劇「光棍姻緣」。【十一時】天氣報告，「紅樓夢」電影插曲。五十九分，轉播香港電台新聞簡報。【十二時】天氣報告，音樂譜子，播音完畢。

明日播音節目：

【六時卅分】海員招募處有關海員空缺特別報告，時代曲。【七時】轉播香港電台新聞報道，清晨音樂。十分，天氣報告。卅分，天氣預測。卅五分，寫正字讀正音。四十五分，時代曲。【八時】轉播香港電台新聞報道。十分，天氣預測，漁民天氣報告。十五分，祝壽節目。廿八分，天氣預測，音樂譜子。卅分，重播升中指導「中文科」第九課。【九時】報告本港及鄰近地區新聞，天氣報告，時代曲。卅分，粵曲：㊀巾幗戲蠻眉（白玉堂、洗劍麗），㊁宋江怒殺閻婆惜（何非凡、梁醒波、譚玉眞），㊂櫻花橋畔一情僧（何非凡、梁素琴），㊃家（任劍輝、白雪仙）。【十時卅分】傳奇故事「義絕金蘭」。【十一時】天氣報告，時代曲。十五分，轉播香港電台新聞報道，報道東南亞各地天氣情況，粵曲：㊀王昭君（鍾雲山、梁素琴），㊁玉龍三戲胭脂虎（鳳凰女、林家聲、陳好逑、梅欣、譚蘭卿）。【十二時】現代小說「恩怨分明」。卅分，股市行情報道，歐西時代曲。四十五分，重播短篇諷刺劇「冷眼旁觀」。【一時十五分】轉播香港電台新聞報道，港九時事特輯，天氣報告。卅分，粵曲點唱。【二時】報道東南亞各地天氣情況，續播粵曲。【三時】轉播香港電台新聞報道，音樂譜子。十分，怡情小聚。

麗的銀台　今日下午四時：

【四時】音樂。五分，轉播金禧杯足球決賽第一場「南華對東方」。【五時】時代曲。十五分，兒童歌曲。卅分，戲劇化中學文選「柳毅——燕蕙王蕾」。【六時】轉播港台粵語新聞簡報。三分，聽樂樂園。卅三分，趣劇「一九六八」。節目報告。【七時三分】時代曲。十五分，粵曲。卅分，轉播港台時事實錄，報告各場賽狗消息。【八時】新聞報導，天氣報告，教育台明日節目報告。十分，馬場日記。廿分，時代曲。卅分，短篇小說「天網」。【九時十五分】社團。粵曲演唱。【十時四十五分】時代曲。【十一時】新聞報導，天氣預測，體育消息，明日節目報告。十五分，粵曲。【十二時】音樂及流行曲，繼續報告各場賽狗消息。【一時】完播曲。

麗的金台　今日下午四時：

【四時】潮音雜錦㊀竇娥冤，㊁張羽煮海。【五時卅分】藝術歌曲。【六時】越劇「梁祝」。卅分，社會服務，報告教育台明日節目。四十五分，時代曲。【七時】京劇點唱（余叔岩唱片集）。卅分，新聞報導，天氣報告，晚間節目報告，報告各場獎狗消息。【八時】潮語傳奇「心田福地」。卅分，獎狗消息，陸靈歌曲。【九時】國語短篇小說「請君入櫃」。【十時】上海評彈「義實王魁」。【十一時】新聞報導，天氣預測，體育消息，明日節目報告。十五分，潮語神仙故事「八仙鬧東海」。四十五分，國樂。【十二時】完播曲。

中文電視

【二時三十分】節目預告。三十二分，三鏡卡通。五十分，特選西片「大盜捷西」。【四時二十分】節目介紹。二十五分，高腳七與矮冬瓜。五十五分，家庭烹飪。【五時二十五分】快樂時辰。五十五分，新聞摘要。【六時】蝙蝠人「巧破十二連環案」。三十分，健美體操。【七時】世界新聞及天氣報告。三十分，麗的音樂會。【八時】粵語片「鐵馬神龍」，麥炳榮、鳳凰女主演。【九時四十五分】香港一週。【十時】藝術。三十分，足球比賽或摔角競賽。【十一時】最後新聞及天氣報告。五分，閉幕曲。

無綫電視

【二時四十五分】明珠台：倫敦通訊。【三時】明珠台：英語片「德州驚魂」，由史達寶．海頓主演。翡翠台：「四海爲家」片集，由史提芬楊主演。【四時】明珠台：「體育世界」，討論及放映本港及外國有關體育之一切。【五時】翡翠台：重播快活谷賽馬實況。【六時】翡翠台：「英語教室」。明珠台：「神行太保」片集。十五分，翡翠台：「工欲善其事」，教授各門手工技術。卅分，翡翠台：體育節目「英國足球比賽」。【七時卅分】翡翠台、明珠台：新聞及天氣報導。【八時】翡翠台：七彩「反黑組」片集「恐怖之約會」。明珠台：西片「地心探險記」，由白潘、占士樊臣主演。卅分，翡翠台：七彩「縱鼠隊」片集「觀中好計」。【九時】翡翠台：太平山趣劇「孫丁之夏」。卅分，翡翠台：七彩「猛尼沙」片集「發救無辜」。【十時】明珠台：「每週論壇」，此節目特請本港新聞界討論分析本港及世界時事。卅分，翡翠台、明珠台：新聞及天氣報導。【十一時】翡翠台：「女泰山仙娜」片集。明珠台：「看治醫生」片集「雄心勃勃」。卅分，翡翠台播映完畢。【十二時】明珠台播映完畢。

注意：尚有戲院廣告刊二、三頁

金禧盃決賽第一回合
東南兩強遭逢 埔頭展開大戰
頭場乙組加山對抗怡和

甲組金禧盃足球決賽第一回合南華對東方，今日下午三時十五分，在搭棚埔政府大球場燃開戰火。下午一時半，乙組金禧盃首伕加山對怡和先行交鋒。票價：分三元五角、三元、二元四角及一元二角。前三種門票，今日上午十時至中午十二時，在政府大球場館公開預售。下午十二時半起，即連同一元二角廉價票舉行門沽。球迷此時購票，隨購隨入場。

金禧盃決賽爲比賽兩場之後，將兩場比賽的失球合計來判勝負，因此，今天的甲組及乙組金禧盃決賽，結果是二伕賽行後，視戰果如何，才決定是否加時決鬥。

在甲組金禧盃賽中，東方于初賽以三比二淘汰陸軍，複賽則在加時比賽下以三比二打垮流浪，準決賽以五比一（首伕勝二比零，次伕勝三比一）氣走東昇而獲得決賽權。南華方面，初賽以九比二大破絲私，複賽淨勝消防一球，準決賽以四比三（首伕零比平手，次伕加時比賽勝四比三）壓倒星島而晉入決賽週。

東方今天在金禧盃決賽出戰南華，爲兩隊在本屆球季中，第二次遭遇戰，第一次碰頭是聯賽第一循環，結果南華以三比一擊敗東方。

南華于本屆球季開始後，到現在仍是一支長勝軍，戰無不勝攻無不克，所向無敵，爲甲組球隊中，唯一保持長勝的勁旅。在金禧盃賽，南華固然屢挫強敵奪得決賽權，在聯賽南華亦接連擊敗元朗（三比一），東方（三比一），九巴（三比一），流浪（二比零）等強隊，爲現在聯賽中僅有尚未失過一分的隊伍。比賽八場，全部告捷共得十六分，戰績極佳。

照最近的演出而論，東方的後防尚算可靠，門將梅永達，中堅彭志光均穩健異常，林尚義、羅北近況亦好，其餘黃志光及梁金耀死纏爛打，但是東方的前鋒除羅國泰狀態最佳外，劉志霖、梁偉雄、郭滿華惜仍未恢復水準，因而一條鋒綫踢來十分渙散，形成東方的實力是守勝于攻。

東方今天的陣容，將用在金禧盃準決賽淘汰東昇時的原班人馬應戰。他們爲了應付金禧盃決賽，過來固然苦練操練，做足備戰工夫。另一方面，在統帥鄭不斷打氣下，士氣更特別旺盛，決定傾全力與南華一拼。

就全隊的實力及聯絡，東方都比南華遜一籌，今天的一場比賽東方實難使人對他們看好了，贏波機會仍是南華爲高。不過，今天的一場比賽勝負關係金禧盃冠軍，得失極爲重大，東方必然提高戰意一迎，對南華就不能說全無威脅。南華如演出最近在金禧盃準決賽淘汰星島一役的水準，自然大有機會再勝東方一伕，否則被東方取得領前的優勢時，將不易平反敗局，爲的是東方的球員，雖有不少年紀較長，但經驗豐富，祇要他們肯全力一拚，潛力是不弱的。

政府大球場今天在甲組「東南」大戰上演之前，先舉行一幕乙組金禧盃決賽第一伕，加山對怡和。這一場雖是乙組賽事，但雙方都擁有不少替幼力甲組的球員，實力甚強。兩隊目前在乙組聯賽中，是首次席位的勁旅，今在金禧盃決賽遭遇，爭持一定激烈，不難有緊張精彩演出。雙方在乙組聯賽第一循環中遭遇時，加山曾以一比〇壓倒怡和，但實力上兩隊仍屬各有千秋，今日重逢，依然極有均勢，不失爲一幕五五之爭。球迷不妨及早到場，欣賞這一場大戰。（長風）

南華攻守雖較強 東方潛力却不弱

從南華最近幾伕的演出所見，他們的後防，以一條中衛線最好，龔華傑的中堅與右中衛的曾鏡洪均保持水準，麥天富的左中衛也能稱職。其次門將劉建中，後衛鄭潤如亦穩健。前鋒方面，黃文偉與何祥友的傳射威脅甚大。加上全隊聯絡好，耐戰力特別強，雖然先失球處于劣勢，仍然沉着應戰，絕不急亂，甚至後來居上。最近南華在金禧盃準決賽第二伕，對抗星島，落後兩球，但靠堅強的後勁，在加時比賽之下以四比三擊倒星島。

可是，南華美中不足的缺點，却是左翼鋒陳錫祥門一脚不濟，何祥友常失機。此外，黃文偉缺氣，均成爲南華進攻時的窒礙。

南華今天的上陣人脚，將與最近在金禧盃準決賽對星島時一樣，……

攻守力，全隊的聯絡與及後勁，都優于東方，何況在聯賽遭遇東方時，亦以三比一奏捷，則今天在金禧盃決賽再度交鋒，看好南華絕無疑問。不過，東方陣中擁有不少好手，潛力依然不弱，南華要將其擊敗，就非努力應戰不可。

東方目前在聯賽的戰績不錯，比賽九場，七勝兩負共得十四分，位於積分表第三席。祗是東方雖有此戰績，但在聯賽所勝的七伕中，除了以四比二勝絲私外，其餘六伕，都是僅以一球得利，贏來均十分吃力。

如以人脚而言，東方陣中也有不少好手，羅北，林尚義，羅國泰，郭滿華，均曾經代表中華民國出席國際足球賽，而梅永達，梁金耀，劉志霖，梁偉雄又是香港代表隊的人馬。成問題的便是能保持佳態者並不多，加上有不少球員氣力不足，否則東方將可獲得更優異的戰績。在聯賽東方出戰元朗及南華時，都取得先開紀錄的優勢，結果仍要受挫者，後勁不繼便是最大的因素。

南華東方陣容

（南華）

劉建中

鄭潤如　羅桂生

麥天富　龔華傑　曾鏡洪

陳錫祥　袁權益　黃文偉　何祥友　黃志強

（東方）

梅永達

黃志光　羅北

林尚義　彭志光　梁金耀

梁偉雄　羅國泰　郭滿華　曾鏡光　劉志霖

少林弟兄

少林子弟可勝難穩 東方仍有扳和機會

一得之見

「少林兵」要保持長勝威名，東方欲雪聯賽一敗之辱。金禧盃決賽第一個回合。「東南」兩強均出奇制勝。雖然今天賽過，尚須第二回合才決定錦標。但首伕的得失，却關係爭霸前途，賽前雙方秣馬礪兵，決要在今天拚個明白。一般看法，南華有可勝之道，主要的因素，爲「少林兵」能作主動攻擊。然而，面對身材較佳的衛將，則其怎樣破密集防禦，也值得研究。與實力相差不遠的隊伍對抗，則南華似乎最忌對方採密集防守，看來今伕「少林兵」可勝難穩，東方倘能穩定後防，伺機突擊，則倘可有「求和」之道，決賽週第一伕要爆冷門，可能性甚微，除非南華衛將「負勝不知輸」，全部開上助攻，而造成東方有突襲的機會，否則，決難找到爆冷門的理由。

本屆金禧盃賽，「東南」兩強均是連過三關，而獲得決賽權。南華在初賽週以九比二輕取絲私，複賽週却以一比零僅勝消防，準決賽週兩場「南星大戰」，首伕以零比零和局，次場經加時南華以四比三淘汰星島。東方初賽逢陸軍，以三比二僅勝，複賽週加時才以三比二淘汰流浪，準決賽週以二比零及三比一勝東昇，東方遂亦成爲「坐亞望冠」的隊伍，然而複賽週東昇對警察，加時仍賽成二比二，直至重賽東昇二比零勝警察。因爲東昇獲得準決賽權，形勢上也有利於東方。倘若「警昇」重賽之役，不是於開賽後五分鐘，警察的翼鋒謝錦華受傷，則東昇未易爆冷門，亦即倘成爲「四強」的乃上屆亞軍警察，則東方在準決賽週已感到「難打」。東方能獲得決賽權，可以說士氣及運氣兼併的成果。此役「東南大戰」，雙方自亦珍惜連過三關的戰果，東方的球運，是否比得上「一世夠運」的南華？也是值得研究。不過，密集防禦確是使南華難以應付的一種防守方式，這點可從金禧盃複賽，南華以一球僅勝消防，作爲例証，在聯賽初逢，南華以「七個一皮」輕取消防，到了金禧盃複賽，消防以密集而力拒「少林兵」，僅以一球敗陣。東方在聯賽僅以一比三負於南華，而且當日彭志光傷頹，郭滿華傷足，在打成一比一和局的情況下，東方鋒衛實力突然倒弱，此亦爲後來連輸兩球的的因素，今天在金禧盃決賽第一回合「重逢」戰，東方以最強的陣容出的經驗，而且根據聯賽一伕。則今天的戰情，將比較聯賽期爲緊湊，賭亦屬意料中事。

「東南」兩隊，今天均以原陣作戰，南華決定作主動攻擊，看「少林兵」的操練，長傳與短傳急攻，似乎並非專採長傳的打法，也許東方的守將之中，有兩三員身材較健，以高空球進攻，未易取得「制空權」，而且南華鋒將雖刁鑽，但爭頭球却乏把握，但長短傳并用却爲拉空對方採防的一種方式，在猛烈進攻之下，亦使東方守將消耗氣力，而致後勁不支，「少林兵」即可憑後勁取勝。

至於東方亦明知球員內氣力及速度不及南華，因此防守方面，仍採密集爲主，而且很可能採「留前門後」的方式，希望上半場穩守，至下半場才伺機出擊，東方的攻南球波，均並非完全着重防守，而且鋒綫的進攻，以兩翼拉空中路，內鋒採遙搖的推進，有點類似籃球戰術，況以東方操練時所採的「慢火煎魚」方式，顯欲使球員於出賽時才達到頂點，以適應實戰上的需要。東方球員門志的旺盛，亦爲本季以來所僅見，他們相信「有得打」的，而且很有信心，認爲仍足以威脅南華。

東方球員經驗豐富，假如他們有足夠的氣力，實在不易應付，南華教練鮑景賢談「東南大戰」，曾有上述的觀感，但「少林」教練認爲，倘若南華能夠先入第一球，則可使東方的士氣受挫折，是則南華亦較易勝第一回合，爲爭取勝利，南華亦已針對實況，以釐定戰術。至於東方則採嚴守突擊的方式，且鑒於準決賽週「南星大戰」第一伕，南華打成本屆球季的唯一和局，亦因進攻不下，而致球員心情緊張，今遂致演不出平時水準，假使東方如能穩守，仍有可知的機會，以待第二回合的時候發戰術爆冷。（文玲）

阿香射球仍領先

·彈鋏客·

射球紀錄列前茅，
衛冕猶思奪錦標，
獨佔鰲頭爭美譽，
仍居榜首見高潮；
皆因破網常能入，
祇爲雄心並未消，
聯賽歷程將近半，
休云時日尚迢迢。

（東）（方）（大）（軍）

戰局分析

南華技高狀態巔峯 東方取勝機會甚微

如果曾經看過金禧盃準決賽南華擊倒星島之一役，則必會說東方今天是不容易贏南華的，甚至希望打和也不容易。換言之，南華對今伕必將取得勝利，所可研究的，是贏球的數字而已。

目前在香港的甲組足球隊，誰也知道星島與南華是最強的兩隊，但是百份之七十的球迷，則又以爲星島較南華爲強，在金禧盃準決賽之前，大多數的推測也以爲星島可能擊倒南華，但結果星島却敗於南華腳下。而南華贏得清脆玲瓏，今天之戰，南華如果能夠演出這一天的水準，應該沒有失敗的道理。不過，任何一支球隊，決沒有把握去斷定能夠打出一定的水準者，祇可以說盡力去搏，希望有良好演出而已。

不過，南華假如今天祇能演出八九成的水準，已經可以壓倒東方。這是怎樣的說法呢？從過去論，本季東南首次在聯賽遭遇時，東方曾經在一比三的劣勢，敗於南華。

就當時而論，南華的的球員實際尚未晉入佳態，以當時南華的技術水準估計，大概祇可以值得贏星島時之七八成而已。這時尚可以輕易的將東方擊倒。而南華目前的狀態，可以說到達巔峯之期。就星島這一伕來分析，向來演出不大夠氣力的黃文偉，也居然夠氣力，本季演出不如以往之拼勁的黃志强，也如昔的拼勁十足，龔華傑自入南華之後，也以此一役打得最穩健，其餘各將俱有意想不到之表現，所以，大致上來說，南華在目前狀態，與當日在聯賽勝東方三比一之時，是另有一番新面目了。

至於東方那方面，狀態論并不是不好，可是他們整隊的技術，事實上平均計算比不上南華的，而僅可以振到六四比較而已。東方本身當然明白其技術之不如南華，正因爲如此，東方便有充份的準備，沒有勝伕的可能，也希望爭得和局，敗也不致慘敗，對自己固然對得起，對入場的球迷也不使之失望。他們的宗旨自然值得一讚，論到勝負問題，我們昨天已曾說過東方是因爲技術上與南華有距離，取勝的希望微乎其微。

不過，東方應付南華這一隊波，比之應付星島較易。我們預料南華今天不會採用那天對付星島的長傳急攻，而是打回其本來所崇尚之短傳滲入功夫。大抵南華爲了針對敵情，是不應採長傳急攻的。因爲東方的後衛與星島的後衛不同。東方的後衛身材比較好，夠頭位，能打辣，採取長傳急攻，並不適合於對付這一類後衛運用機智，採取短傳滲入，東方的後衛却不容易瓦解南華的攻略。

南華的前鋒擅定位傳送較準，東方的後衛如羅北、梁金耀、林尚義轉身較慢，便會吃南華的虧，所謂格食格者也。

掉轉來，東方今天應該採用長傳急攻的打法，靠郭滿華、梁偉雄、劉志霖的快速刁鑽，乘隙取勝。不過，以東方各鋒將之缺氣，打長傳急攻，固消耗甚大，也終不如南華之夠「韌」，下半場便會輸波。（高參）

沙利士打太極 攪急足總
明天能否簽証 尚難逆料

香港足球總會究竟能否獲得一個使他們派隊參加奧林匹克世運會與否，昨天仍然未能獲得香港體協會（香港奧林匹克分會）主席沙利士的簽署，香港足總副主席兼領隊畢得利今天下午在「東南大戰」以後，將約集十八名「香港脚」在大球場樓上有所指示，并請記者轉達各球員無論如何撥冗參加，他希望明後天能獲得沙利士的簽署証明。

畢得利爲了促成香港足球總會今後有機會派隊參加世界運動會，是這次最賣力，而又最關切這件問題的一位，由始至終他都主持其事，并準備與謝萬祥一同領隊出發曼谷參加。

前天下午畢得利與謝萬祥在足總邀約各「準香港脚」在足總會議室，并邀請華協名譽會長士龍炳榮、足總前副會長太平紳士克格式紙以後，并負責督導秘書準備工作，昨晨十時開始，各「準香港脚」携備了他們的職業證明書到足總影印，每個球員的職業證明書均影印了三份，這些職業證明書最有中文，亦有英文，十一時許始行完成。

畢得利偕同秘書陳兆強携同所有依照奧林匹克格式球員簽字紙，和他們的職業證明書的影印紙兩份（另外一份留在足總備查），昨午十二時前到達體協會主席沙利士寫字樓，逐項向沙利士遞呈，表示他們一切均按照規定辦理，滿以爲可以立即獲得沙利士簽署香港足球員的業餘身份証明書，但沙利士仍然打其「太極」，說必要時要召開會議決定。

沙利士的理由是他本人仍然未便擅自作主，有得和體協會義務秘書沙迪商討才能決定，必要時或者要召開一個特別會議來共同決定，但今天（指昨天）迴未跑馬，明天（即今天）又是例假，希望明（星期一）日才能邀約義務秘書沙迪作詳細研究。

畢得利曾經向沙利士申述說：「曼谷的世運足球隊外圍賽，經定十四日揭開賽幕，時間非常迫切，希望沙利士有一個決定性的答覆，以便開始辦理治裝，和一切出入境手續」。但沙利士認爲這是足球總會的問題，和他本人沒有關係，事實上他本人早就希望足總能夠提前來辦理這些手續，甚至去年十二月初，他亦有函詢問足球總會，是否已經報了名參加世運足球賽，何以不及早辦理他們奧林匹克証明文件，但足總始終沒有理會這些問題。

畢得利對於香港參加世運足球代表隊能否順利出發與否，認爲一切有待沙利士簽署那份奧林匹克証明書，先行寄去，才有資格參加。否則即使去到亦未必獲准參加，即使參加亦未必有效。萬一沙利士拒絕簽署，都就只好放棄。但我們足球總會已經盡了最大努力，一切責任不應由香港足總負責。

香港參加曼谷世運會預定領隊是謝萬祥、畢得利，教練仍未「揭盅」，有得決定以後在四名教練中選拔，他們是鄧森、費春華、格連、亞基。球員是：梅永達、盧德權、駱德興、陳少雄、鄭潤如、黎寶忠、龔華傑、何祥友、李國強、劉倫焯、馬興強、KG窩利士、張耀國、鄭演英、謝國強、伍炎勝、畢偉康、袁權韜等十八人。

畢得利又經記者稱：預定今天「東南大戰」後在球場館校上約集球員，有若干重要指示，特別參加曼谷世運外圍賽一切儀式、球例和若干特別規定。（長江）

南華網球賽今結束 舉行兩項雙打決賽
劉聽昨日奪得初級單打賽冠軍

南華會主辦的全港公開硬地網球賽，定於今日下午繼續賽，最後四場決賽，於下午二時半在九龍京士柏王囿球場舉行，首先進行混合雙打決賽，再於三時半進行男子雙打決賽，賽後立即舉行頒獎典禮，由該會會長楊仕權主持頒發各項獎品，並設雞尾酒會招待球員及嘉賓，茲錄秩序如下：

下午二時卅分（混合雙打決賽）
徐錦翔 陸梁綾中 對 伍玉葵 馮滿

下午三時卅分（男子雙打決賽）
葉觀雄 潘世安 對 李列 韋俊良

好波當前加上頒獎典禮，今午王囿球場如不爆棚幾稀矣，在決賽前夕，網球部主任潘永剛報效了一個近千港元的擴音器，新製的記分牌亦已備妥，相信今天的最後兩場決賽，將更演得有聲有色。

兩場決賽都甚具號召力，與賽雙方都是各有千秋的勁旅，好此道的人士，幸勿錯過今天難得的欣賞機會，兩場比賽均不收門劵，歡迎各界人士參觀。

混合的打比賽，馮滿與伍玉葵原來是首席種子，當然，伍玉葵原來是由梁綾紹與伍玉葵合作的，因爲他們是上屆的冠軍，可惜梁綾紹因傷退出，故以馮滿補上。徐錦翔與陸梁綾中是第二種子，但他們的實力，比第一種子不遑多讓，而且一般人士都看重徐陸兩人，但能否如願，端視徐錦翔演出如何而定，假如他不是過份失常的話，他的削球、躍殺與上網，都是不容易抵擋得住的。

但靜觀馮滿與伍玉葵兩人，似亦胸有成竹，大戰前夕，仍若無其事，而且連日來，亦不見他們練兵，不知葫蘆裡賣些甚麼藥，使人莫測高深。以伍玉葵而言，她是極欲雪恥報仇混合雙打錦標的，且可報如女子單打中五度屈居陸梁綾中手下之仇，平情而論，徐陸兩人獲勝的機會是較高一綫，但亦只是一綫之差而已，所以是有得打的。

至於男子雙打比賽，上屆冠軍馮滿、陶冠球與第二種子寶路臣、希曼，都已淘汰出局，剩下來決鬥的是第四種子葉觀雄、潘世安，與第六種子韋良、李列俊。

葉觀雄與潘世安先後以六比三、六比二淘汰了潘世芳與李焯然，又因李士與白蘭漢逗對洋將棠權而晉級，再以六比零、七比五擊敗了胡法光與林方，繼以五比七、六比三、六比三反敗爲勝，氣走上屆冠軍馮滿與陶冠球，從而獲得決賽權。

韋良與李列，則先後以六比二、六比四淘汰謝睿垣與湯墨林，又以六比二、六比一戰勝了陳鉅鏡與伍仰光，再以三比六、六比二、六比一反敗爲勝撬走了徐氏兄弟天倫與天培，繼以六比一、六比三輕取桑浪與姚保棠，從而獲得今日的爭霸資格。

雙方實力距離不遠，表面上葉觀雄與潘世安勝算較高，但葉與近來已恢復往昔水準，何況他又想藉此奪得男子單打冠軍之後，再奪雙打錦標，而預料其七年前的雙料冠軍夢，加上李列俊近來亦見發奮，是則今賽最多是六四波而已。

至於初級組的單打錦標，昨日已落在一位廿歲的淺水灣國際學校學生劉聽手上，昨在王囿球場以六比三與八比六擊敗了張仁忠，奪得南華會公開硬地網球初級組單打冠軍，張仁忠獲亞軍。

劉聽在早些時候獲得初級組雙打錦標（與劉嘉年合作），所以他是本屆初級組的雙料冠軍。雖然他在上屆南華會公開賽時，已得過雙打冠軍一次，但在公開性的單打比賽中，這樣得冠尚屬首次。

他的反應較對手爲靈敏，反手擊球與攻空，擊殺，亦顯比對手優越，故獲勝亦甚合理。

張仁忠正手擊球與吊球都有一手，但反手略弱，擊球不及劉聽穩健，且每被失誤於對手上網而顯得不夠沉着。

是役開盤比賽，每盤費四十五分鐘才分高下，首盤劉聽以三比零領先，張仁忠以三比三拉平，接着，又被劉聽連取三局，而以六比三拔得頭籌。這一盤當賽到四比三以後的第八局，張仁忠曾大力反撲，「刁士」凡八次之多。

第二盤競逐更烈，雙方四度打成平手，張仁忠曾以六比五佔先過，而且有過一次盤點，但却被劉聽輕放網前空檔，錯過了平反敗局的良機，卒被劉聽連追四局，以八比六告捷。（士心）

體壇新尺牘

·觀海樓主·

勉世侄學打波

惟憑一技之長，便能飲譽；祇要幾腳了得，自可成名；欲求靚女，何能埋首書中；想做球星，最好揚威脚上。況乎世侄，正是青年；既經訓練，要雖大顯威風；他時遇有機緣，成爲國脚；與日適逢際會，可賺美鈔。老夫屬望殷殷，世侄應知所擇。

甲組金禧盃足球賽形勢

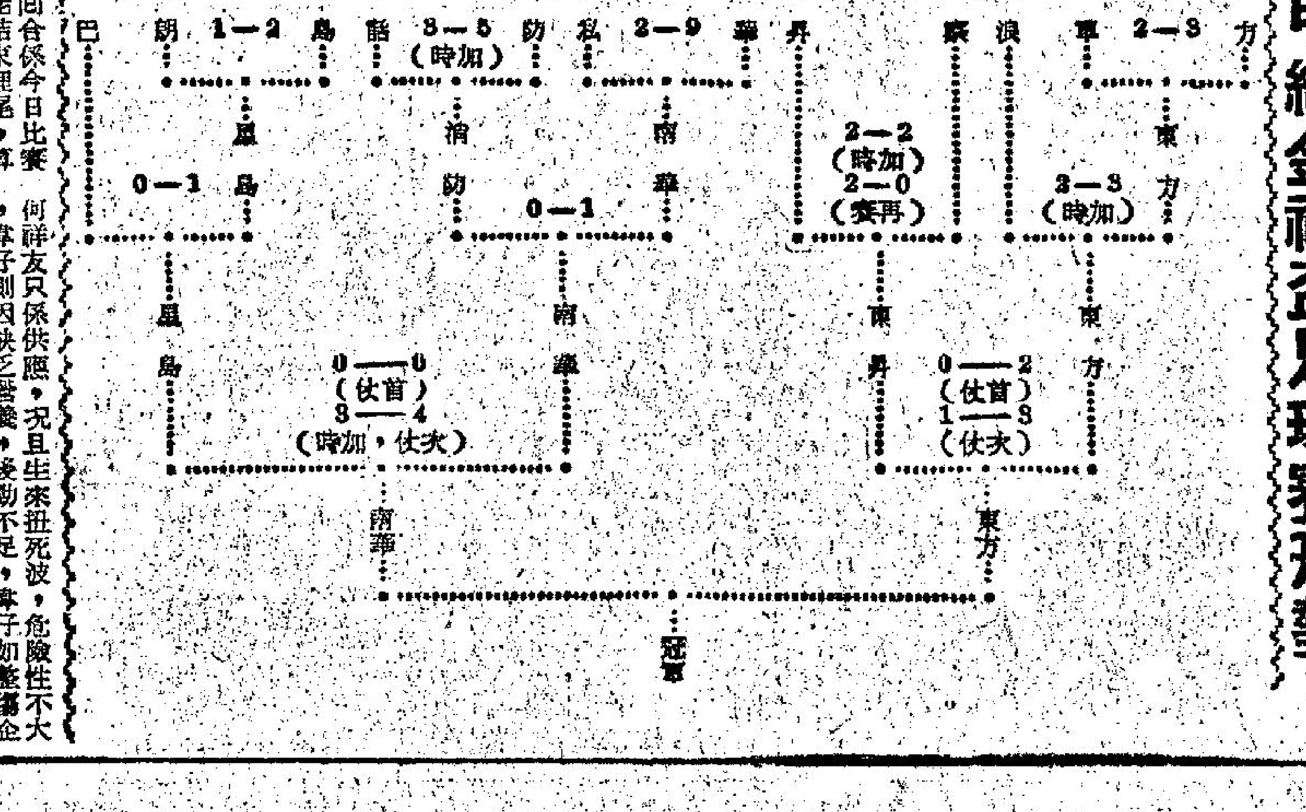

靈隱寺 波經講座

最高條件係打和

昨日因係跑馬唔打波，乃係球國大宗祠之規律，今日馬已跑完，恢復打波，此乃名正言順之措施，今日祇得一場波，嘩！香爐峯下咁多波場，祇有一場波咁多，想來呢場波，會係不同凡响者也。

既係不同凡响之波，加上係靈隱寺波經講壇例壇講波之日，當然火速開壇應景，講吓呢場波輸贏。

今日呢一場波，係金禧盃爭霸戰兩場中之頭一場，東方對南華，比賽場地在大波場上演，東南大戰，從李老惠時代已經寬下大戰名稱，當然舊時十分吸引，到今日今時，仍有號召力，理由係爭冠軍。因爲年年金禧，歲歲金禧，呢句話確係史無前例，習俗亦無咁叫法，我濟顛和尚一開壇就咁講，金禧，確無理由，於是球國大宗祠父老，想落年年加多一個「差璽殊」，於是在金禧盃呢的番字之內，「差璽殊」的意義即係挑戰，挑戰似乎對呢個制度唔多妥，如果挑戰名稱放在勝利盾或督憲盃才講得通，所謂挑戰，祇是你我爭雄鬥勝，指名話姓約打，此爲挑戰，今者十二隊爭金禧盃，執籌決定對賽者，邊隊對邊隊事前都唔知，無挑戰之氣氛，故我濟顛和尚認爲，番字應改爲「洛歐」即係淘汰之謂，金禧盃制度係淘汰，因係負者出局。因爲所定名稱，唔在我濟顛和尚講波範圍之內，

今日場波共分兩個回合，第一回合係今日比賽，第一回合任何一隊獲勝，都不能結束埋尾，算你贏到幾打波咁多，亦要再打第二回合，至能算作冠軍的解決，故今日算係賽和，亦唔會加時決勝，既不用加時，開波時間照舊了。

今日東南大戰，孰勝孰負，在一般識波居士而言，南華贏面居多，此乃一般人之常理，而我濟顛和尚，雖然亦有同感，不過東方亦有取勝之道，不宜當東方係一條鼻涕蟲。

而我濟顛和尚早就講過，而東方波友亦如我所言，就係當東方踏準決賽擂時，但東方希望打東昇，而不希望打警察，東方不希望打警察，係捱唔住警察的急攻長傳硬進打法，但東昇不怕此舉，故東昇能淘汰警察，而東昇不打硬仗，東方便能將東昇擊敗，在東方則希望在冠軍決賽時對南華，而不望對星島，果然最先之願望已成，如當時東方係對警察，東方想已出局多時矣，至於東方唔怕南華，而最怕係對星島，因爲星島五鋒能過能射，尤以張氏昆季過人工夫，埋門一脚犀利，非東方守將能禁止其昆季起脚，一經起脚，凶多吉少，除此之外，星島還有三個前鋒，埋門有把握，五鋒過人射門平均工夫好，防守五人，必會顧此失彼，故東方自認無辦法夠星島打理由在此，而東方望對南華，則認爲兄弟波，兄弟波係有得打之波，有希望求勝。

而東方不怕南華者，因爲南華鋒線不比星島人人能過能射，如此則比較易於防守，東方認爲兩何祥友只係供應，況且生來扭死波，危險性不大，偉仔則因缺乏營養，後勁不足，偉仔如整場企在最前線候機射門，確係球到佢脚下十分威脅，但專企在前方，變成打少一個人，則東方有機可乘，金仔本來扭波脚法均佳，但過大刀濶斧，打硬仗者，佢咁袖珍，變成無能爲力，至於陳錫祥得個走字，有此情形，確顯而易見鋒力不及星島，故此東方唔怕南華，就係南華鋒力不平均之故。

東方認爲有得打，係埋門有術，拖佬華、泰仔、釘仔、有波上者爲黑蜂曾光，照人脚比起來，東方鋒力實比南華好，不過南華之長處係韌力，東方的長處係間歇性的士氣，因爲此輩老柴，技術甚精，如有士氣，實難抵禦，因爲東方隊古董波，唔係常能搦起「士甸」，但一搦起「士甸」，就好難頂，東方今伕如果「士甸」搦起次數較多，則東方入球會多，如此則東方可贏，不過最担心者，係「巴喇打」其人，每場都見佢走漏或神不守舍的次數甚多，如果「巴喇打」較少漏洞，東方贏南華不爲奇，須知「巴喇打」今伕所遇係牛屎，因技術所限，牛屎自必然加取如攜，東方如輸波，會輸在呢條路，今伕雙方係第一回合，在南華方面會打鬆一點，由於侍有韌力，必不想大勝，祇望少勝，以博個第二回合爆場，東方就不同，一定要求勝，自知本錢難及人，一於擺盡，但南華勝在韌力，東方領前亦唔好歡喜，因爲南華的韌力會追回，不過東方間歇性的士氣，如果打到離完場幾分鐘，南華的韌力，東方的間歇性士氣大家一齊發揮，東方是有機會攻下南華，照我濟顛和尚睇，雙方最高籌都係打和，如間歇性士氣次數多，東方有希望得勝，實不爲奇。

江西代「省長」昨遭毛派攻擊

倫敦影評人協會